



# COMUNE DI SOMMACAMPAGNA PROVINCIA DI VERONA

## REALIZZAZIONE DELLA STRADA DI VARIANTE VIA ARTIGIANATO - AEROPORTO NELLA FRAZIONE DI CASELLE

### PROGETTO ESECUTIVO

Titolo Tav.

## PIANO DI MANUTENZIONE

#### IL RESPONSABILE DELL'INTEGRAZIONE DELLE PRESTAZIONI SPECIALISTICHE:

ing. Sandro D'Agostini - L&S ENGINEERING srl - Ordine degli Ingegneri di Belluno num. 547 sez. A

#### IL PROGETTISTA:

ing. Lara Stefani - L&S ENGINEERING srl - Ordine degli Ingegneri di Belluno num. 683 sez. A

#### IL COORDINATORE PER LA SICUREZZA IN FASE DI PROGETTAZIONE:

prof. ing. Claudio Modena - SM Ingegneria srl - Ordine degli Ingegneri di Verona n. 830 sez. A

DATA:  
APRILE 2023

RUP:  
geom. Paolo Franchini

DEC:  
--

# 18

#### COLLABORATORI:

ing. Mattia Cesta - SM Ingegneria srl - Ordine degli Ingegneri di Verona n. 4693 sez. A

*Collaborazione alla progettazione generale*

ing. Elisa Fregona - L&S ENGINEERING srl - Ordine degli Ingegneri di Belluno num. 1369 sez. A

*Collaborazione alla progettazione generale*

ing. Massimo De Pasqual - L&S ENGINEERING srl - Ordine degli Ingegneri di Belluno num. 980 sez. A

*Collaborazione alla progettazione generale*

Codice	Liv.	WBS	Disciplina	Ambito	Rev.
2023	E	G00	MANRE	01	A

Nome file: 18-2023EG00MANRE01\_A - PianoManutenzione

A	EMISSIONE	APR 23		LS	SDA
Rev.	Descrizione	Data	Redatto	Verificato	Approvato

CAPOGRUPPO:



MANDANTI:



**Comune di Sommacampagna**  
Provincia di Verona

**PIANO DI MANUTENZIONE**

**MANUALE D'USO**

(Articolo 38 del D.P.R. 5 ottobre 2010, n.207)

**OGGETTO:** Realizzazione della strada di variante via Artigianato \_ Aeroporto nella frazione di Caselle  
**COMMITTENTE:** Comune di Sommacampagna

# PIANO DI MANUTENZIONE

Comune di: **Comune di Sommacampagna**

Provincia di: **Verona**

OGGETTO: Realizzazione della strada di variante via Artigianato – Aeroporto nella frazione di Caselle

L'intervento può essere idealmente suddiviso nella realizzazione della nuova bretella di collegamento, nella realizzazione delle due rotonde di innesto della bretella con la viabilità esistente, nella realizzazione della nuova rampa di accesso dalla rotonda dell'aeroporto al sovrappasso dell'autostrada e nell'adeguamento del tratto stradale esistente dalla rotonda dell'Artigianato al sovrappasso autostradale. Di seguito vengono illustrate nel dettaglio le caratteristiche di intervento dei singoli tratti.

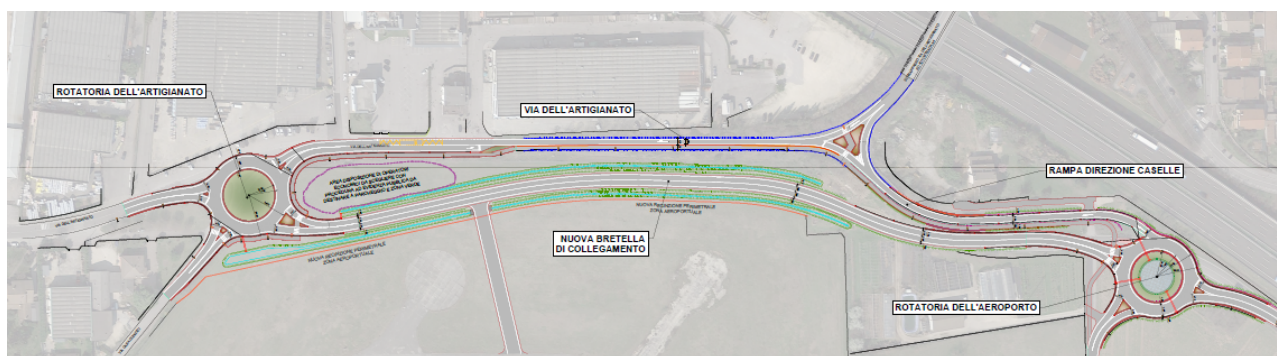

## Nuova bretella di collegamento

In applicazione al D.M. 22/04/2004 "Modifica al D.M. 05/11/2001 «Norme funzionali e geometriche per la costruzione delle strade»", la nuova bretella di progetto è stata progettata con una sezione di categoria F2 – "Locale Ambito Extraurbano" con velocità di progetto pari a  $V_p=40-100$  km/h con una carreggiata di larghezza complessiva di 8,50 ml suddivisa in 2 corsie (una per ogni senso di marcia) della larghezza di 3,25 ml e due banchine laterali della larghezza di 1,00 ml ciascuna.

Tale bretella ha una lunghezza complessiva di 525 ml e lungo tutto lo sviluppo presenta una sezione in lieve rilevato rispetto al piano di campagna, di altezza media di circa 0,50 ml. La velocità di progetto è pari a 50 km/h e l'andamento altimetrico segue l'andamento del terreno con due raccordi concavi e due convessi (tutti con raggio maggiore di 2.000 ml) con pendenze longitudinali che non superano il 2%. La pendenza trasversale della carreggiata è contenuta nel limite massimo del 1,80%.

Ai lati della carreggiata stradale è previsto un arginello in terra della larghezza di 1,25 ml e scarpate con pendenza 3/2. Esternamente allo stesso è previsto un fosso di guardia non rivestito, atto a raccogliere le acque provenienti dalla carreggiata, posto ad una distanza variabile dal piede della scarpata, che si sviluppa lungo il lato sud della bretella nel tratto compreso tra la rotonda dell'Artigianato e la sezione 14, e lungo il lato nord nel tratto compreso tra le sezioni 1 e 13.

Nei tratti sprovvisti di fosso di guardia è prevista la realizzazione di una rete di raccolta delle acque meteoriche, che scaricano in parte all'interno del fosso di guardia posto sul lato nord della bretella ed in parte sul fosso di guardia posto sul lato sud, per quanto riguarda l'area della rotonda di via dell'Artigianato, ed all'interno della rotonda dell'aeroporto, per quanto riguarda la rotonda medesima e la rampa di accesso al sovrappasso autostradale.

Le aree di dispersione previste e suddivise tra fossi di guardia e area all'interno della rotonda sono state dimensionate tenendo conto della verifica dell'invarianza idraulica a seguito della realizzazione delle nuove opere.

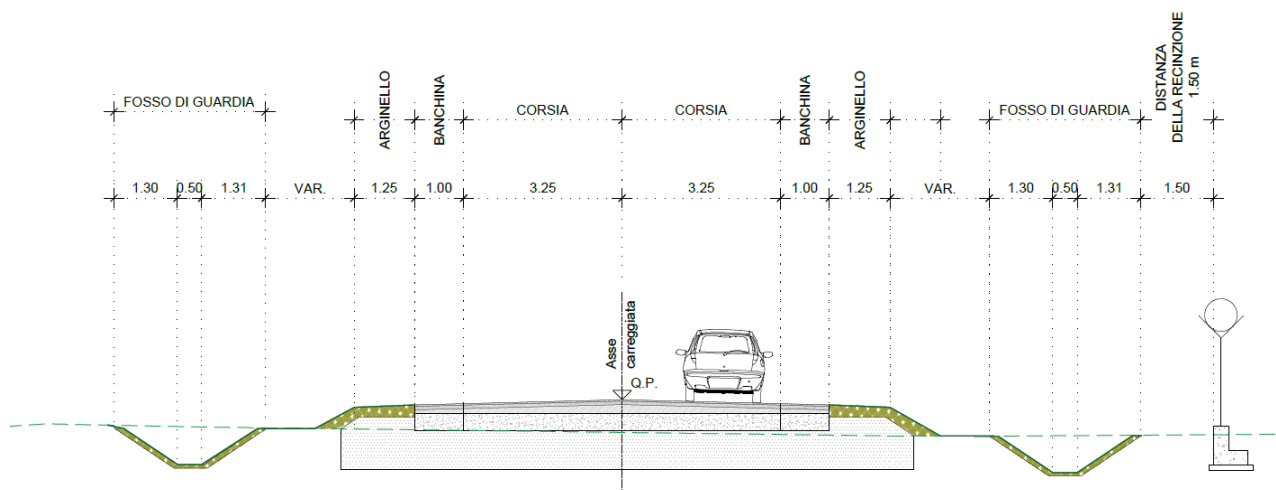

Sezione tipologica asse principale

Il corpo stradale sarà realizzato mediante un preventivo scotico dell'area per uno spessore adeguato a rimuovere lo strato vegetale presente ed una successiva stabilizzazione a calce e cemento da realizzarsi in sito.

Il pacchetto stradale è costituito da:

- materiale proveniente da cave di prestito per la formazione di rilevati (spessore variabile)
- fondazione stradale misto cava (spessore 30 cm)
- misto granulare stabilizzato (spessore 5 cm)
- base in conglomerato bituminoso (spessore cm 10)
- binder (spessore 7 cm)
- tappeto stradale di usura (spessore 3 cm)

### Opere previste in corrispondenza dell'area dell'Aeronautica Militare

La nuova bretella verrà in parte realizzata in corrispondenza dell'area dell'aeronautica militare, dove dovrà essere arretrata l'attuale recinzione di delimitazione dell'area stessa.

Tali opere dovranno essere realizzate in una fase propedeutica all'avvio dei lavori di realizzazione della bretella, in maniera tale che le aree di lavoro risultino sempre esterne all'area militare.

Nell'apposita planimetria 13.01 sono riportate le opere previste concordemente a quanto richiesto dall'aeronautica militare.

In particolare sarà arretrato l'accesso esistente, con realizzazione di un nuovo tratto di collegamento tra la bretella in progetto e la pista aeroportuale, con larghezza di 8,00 ml oltre a 0,50 ml di banchina e spessori riportati nel succitato elaborato. E' inoltre previsto il rifacimento della recinzione perimetrale nel tratto interferente con pali metallici in ferro zincato a T, nonché lo spostamento ed integrazione degli impianti TLC e degli impianti in cavo di rame lungo parte del perimetro interessato dallo spostamento.

### Rotatorie

L'ipotesi progettuale prevede l'inserimento di due rotatorie in corrispondenza delle intersezioni con la viabilità esistente.

Le rotatorie hanno un diametro esterno (ciglio pavimentazione stradale) di 50,00 ml e diametro interno di 32,00 ml.

L'anello circolatorio ha una larghezza di 7,00 ml con due banchine da 1,00 ml. Non è prevista la realizzazione di una corona interna sormontabile viste le notevoli dimensioni delle rotatorie stesse.

Le larghezze dei bracci di ingresso sono tutte maggiori di 3,50 ml e quelle dei bracci in uscita sono comprese tra 4,50 ml e 5,00 ml. I raggi di curvatura in corrispondenza dei bordi di entrata sono maggiori di 15,00 ml e quelli di uscita sono maggiori di 25,00 ml. I raggi delle traiettorie di deflessione all'interno della rotatoria sono inferiori a 100,00 ml, al fine di contenere le velocità dei veicoli che percorrono la rotatoria stessa.

L'area centrale è prevista con sistemazione a verde leggermente rialzata rispetto al piano viabile per quanto riguarda la rotatoria di via dell'Artigianato, mentre per le isole spartitraffico è prevista una pavimentazione in conglomerato bituminoso drenante che minimizza gli interventi di manutenzione e consente contestualmente il drenaggio delle acque piovane. Per quanto riguarda la rotatoria dell'aeroporto, è prevista la realizzazione di un invaso della superficie di circa 314 mq per lo smaltimento delle acque meteoriche provenienti dalla rampa di accesso al sovrappasso autostradale, dall'anello circolatorio e dai rami di adduzione alla rotatoria stessa.

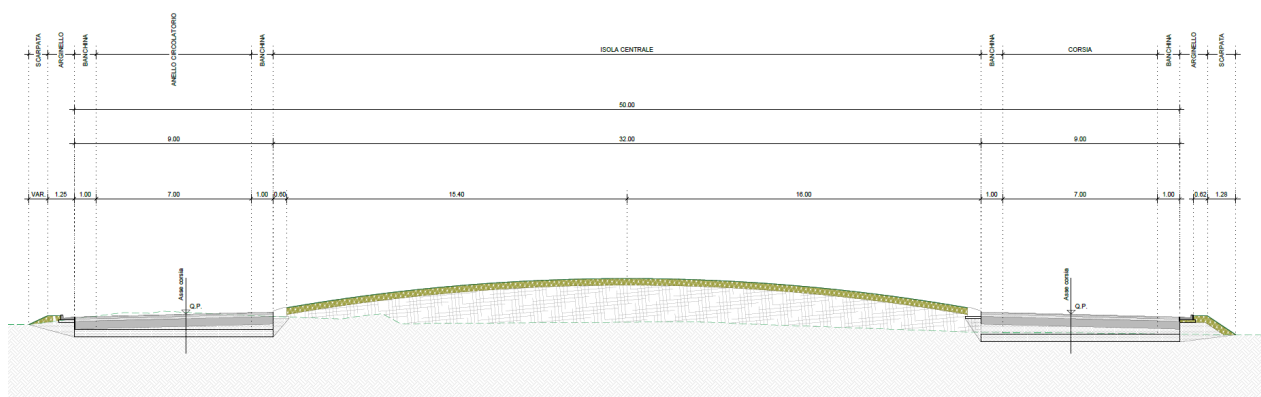

Sezione tipologica rotatoria di via dell'Artigianato

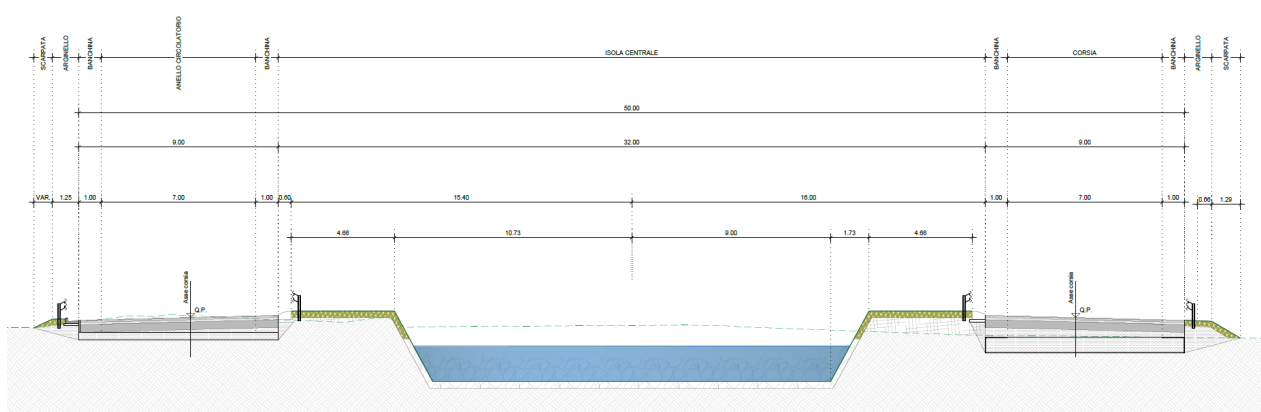

Sezione tipologica rotatoria di via dell'Aeroporto

### Rampa di accesso al sovrappasso

La rotonda dell'Aeroporto ha un braccio in sola uscita che si collega alla rampa a senso unico di collegamento con il sovrappasso dell'autostrada e quindi con il centro abitato di Caselle.

Rispetto alle previsioni di PFTE - al fine anche di contenere il più possibile l'occupazione dell'area dell'azienda agricola posta in prossimità del tratto terminale della bretella - si è spostato il ramo di ingresso e uscita dalla rotonda della bretella, avvicinandolo alla rampa di accesso al sovrappasso. Ciò ha comportato la necessità di realizzare due muri di sostegno della rampa stessa della lunghezza di circa 57,00 ml tra le sezioni 8 e 14 lato nord verso l'autostrada e della lunghezza di circa 37,00 ml tra le sezioni 8 e 12 lato sud verso la bretella. L'altezza massima del muro è di circa 2,70 ml, quella minima di 1,25 ml. Inoltre, al fine di contenere la pendenza longitudinale della rampa, si è mantenuto il vecchio sedime stradale attualmente già dismesso ed utilizzato per l'accesso ai due fabbricati adiacenti l'autostrada in modo da consentire un andamento altimetrico indipendente dagli accessi stessi. La pendenza longitudinale della rampa è contenuta nel limite del 5%.

La rampa presenta una sezione trasversale di complessivi 8,50 ml di cui 3,50 ml di corsia e 1,00 ml su ogni lato di banchina. Parallelamente alla rampa stradale si sviluppa la pista ciclabile con larghezza di 2,50 ml, delimitata verso la carreggiata da una barriera stradale H2 su rilevato e verso l'esterno da un parapetto che nel tratto in corrispondenza del muro sarà posizionato in testa dello stesso.

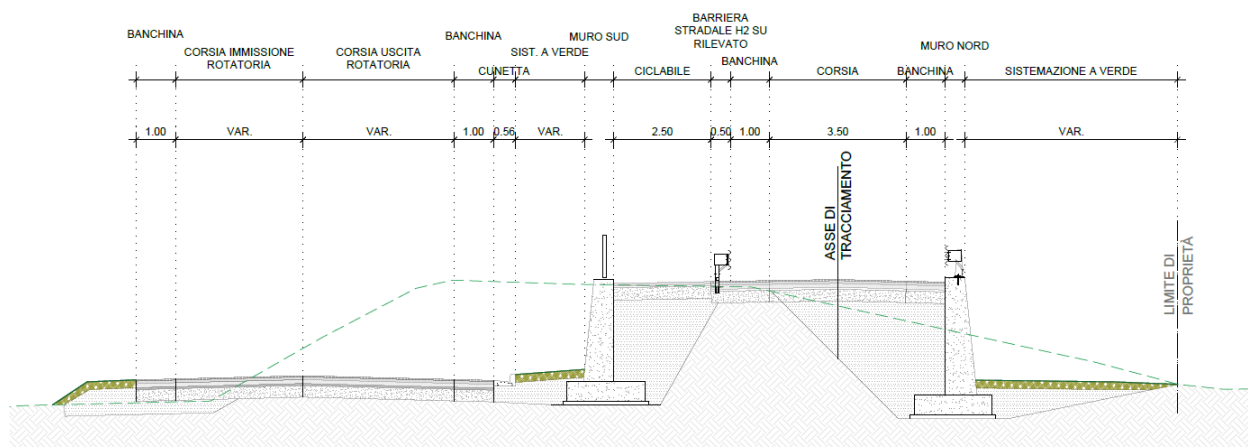

*Sezione tipologica rampa di accesso al sovrappasso*

### **Sistemazione tratto stradale esistente**

L'attuale sedime della SP26A verrà ridefinito mantenendo l'attuale larghezza complessiva della carreggiata e senza bisogno di opere sulle scarpate esistenti.

A partire dalla rotatoria di via dell'Artigianato verrà mantenuto il doppio senso di marcia fino all'ultimo accesso alla zona artigianale, con realizzazione della pista ciclabile sul lato di valle verso la recinzione dell'aeroporto. Da qui procede una sola corsia con senso unico in direzione Caselle – Via dell'Artigianato affiancata nella parte a valle dalla prosecuzione della pista ciclabile, delimitata da cordolo in gomma verso la corsia di marcia. Lungo tale tratto non sono previsti interventi, se non quello di posa dei cordoli in gomma per la delimitazione della pista.

Il percorso ciclabile che sale verso il sovrappasso autostradale si collega a quello della rampa di accesso alla rotatoria dell'aeroporto con degli attraversamenti nella zona dell'innesto in corrispondenza della rampa stessa, che consentono anche la prosecuzione verso il sovrappasso per il collegamento con Caselle, seppur su carreggiata stradale (percorso non protetto).

La pavimentazione della pista ciclabile è prevista lungo tutto il percorso in conglomerato bituminoso.

## **CORPI D'OPERA:**

- ° 01 Realizzazione della strada di variante via Artigianato – Aeroporto nella frazione di Caselle

# **Realizzazione della strada di variante via Artigianato – Aeroporto nella frazione di Caselle**

## **UNITÀ TECNOLOGICHE:**

---

- 01.01 Strade
- 01.02 Opere di sostegno
- 01.03 Impianto di smaltimento acque meteoriche
- 01.04 Sistemi o reti di drenaggio
- 01.05 Rotatorie
- 01.06 Piste ciclabili
- 01.07 Impianti e sistemi di illuminazione pubblica
- 01.08 Segnaletica stradale verticale
- 01.09 Segnaletica stradale orizzontale
- 01.10 Sistemi di sicurezza stradale

# Strade

Le strade rappresentano parte delle infrastrutture della viabilità che permettono il movimento o la sosta veicolare e il movimento pedonale. La classificazione e la distinzione delle strade viene fatta in base alla loro natura ed alle loro caratteristiche:

- autostrade;
- strade extraurbane principali;
- strade extraurbane secondarie;
- strade urbane di scorrimento;
- strade urbane di quartiere;
- strade locali.

Da un punto di vista delle caratteristiche degli elementi della sezione stradale si possono individuare: la carreggiata, la banchina, il margine centrale, i cigli, le cunette, le scarpate e le piazzole di sosta. Le strade e tutti gli elementi che ne fanno parte vanno mantenuti periodicamente non solo per assicurare la normale circolazione di veicoli e pedoni ma soprattutto nel rispetto delle norme sulla sicurezza e la prevenzione di infortuni a mezzi e persone.

## **ELEMENTI MANUTENIBILI DELL'UNITÀ TECNOLOGICA:**

---

- 01.01.01 Banchina
- 01.01.02 Canalette
- 01.01.03 Carreggiata
- 01.01.04 Cigli o arginelli
- 01.01.05 Confine stradale
- 01.01.06 Cunetta
- 01.01.07 Pavimentazione stradale in bitumi
- 01.01.08 Scarpate



## Banchina

Unità Tecnologica: 01.01

Strade

È una parte della strada, libera da qualsiasi ostacolo (segnaletica verticale, delineatori di margine, dispositivi di ritenuta), compresa tra il margine della carreggiata e il più vicino tra i seguenti elementi longitudinali: marciapiede, spartitraffico, arginello, ciglio interno della cunetta e ciglio superiore della scarpata nei rilevati.

### MODALITÀ DI USO CORRETTO:

Controllare periodicamente l'integrità delle superfici del rivestimento attraverso valutazioni visive mirate a riscontrare anomalie evidenti. Rinnovare periodicamente gli strati delle pavimentazioni avendo cura delle caratteristiche geometriche e morfologiche delle strade. Comunque affinché tali controlli risultino efficaci affidarsi a personale tecnico con esperienza.

### ANOMALIE RISCONTRABILI

#### 01.01.01.A01 Cedimenti

Consistono nella variazione della sagoma stradale caratterizzati da avvallamenti e crepe localizzati per cause diverse (frane, diminuzione e/o insufficienza della consistenza degli strati sottostanti, ecc.)

#### 01.01.01.A02 Deposito

Accumulo di detriti, fogliame e di altri materiali estranei.

#### 01.01.01.A03 Presenza di vegetazione

Presenza di vegetazione caratterizzata dalla formazione di piante, licheni, muschi lungo le superfici stradali.

#### 01.01.01.A04 Impiego di materiali non durevoli

Impiego di materiali non durevoli nelle fasi manutentive degli elementi.

## Canalette

Unità Tecnologica: 01.01

Strade

Opere di raccolta per lo smaltimento delle acque meteoriche. Possono essere in conglomerato cementizio e/o in materiale lapideo, talvolta complete di griglie di protezione. Trovano utilizzo ai bordi delle strade, lungo i sentieri, in prossimità dei piazzali di parcheggio, a servizio dei garage, in prossimità aree industriali con normale traffico, ecc..

### MODALITÀ DI USO CORRETTO:

Vanno poste in opera tenendo conto della massima pendenza delle scarpate stradali o delle pendici del terreno. Inoltre va curata la costipazione del terreno di appoggio e il bloccaggio mediante tondini di acciaio fissi nel terreno. È importante effettuare la pulizia delle canalette periodicamente ed in particolar modo in prossimità di eventi meteo stagionali. Inoltre i proprietari e gli utenti di canali artificiali in prossimità del confine stradale hanno l'obbligo di porre in essere tutte le misure di carattere tecnico idonee ad impedire l'afflusso delle acque sulla sede stradale e ogni conseguente danno al corpo stradale e alle fasce di pertinenza.

### ANOMALIE RISCONTRABILI

#### 01.01.02.A01 Difetti di pendenza

Consiste in un'errata pendenza longitudinale o trasversale per difetti di esecuzione o per cause esterne.

#### 01.01.02.A02 Mancanza deflusso acque meteoriche

Può essere causata da insufficiente pendenza del corpo canalette o dal deposito di detriti lungo il letto.

#### 01.01.02.A03 Presenza di vegetazione

Presenza di vegetazione caratterizzata dalla formazione di piante, licheni, muschi lungo le superfici stradali.

#### **01.01.02.A04 Rottura**

Rottura di parti degli elementi costituenti i manufatti.

#### **01.01.02.A05 Impiego di materiali non durevoli**

Impiego di materiali non durevoli nelle fasi manutentive degli elementi.

### **Elemento Manutenibile: 01.01.03**

## **Carreggiata**

**Unità Tecnologica: 01.01**

**Strade**

È la parte della strada destinata allo scorrimento dei veicoli. Essa può essere composta da una o più corsie di marcia. La superficie stradale è pavimentata ed è limitata da strisce di margine (segnaletica orizzontale).

#### **MODALITÀ DI USO CORRETTO:**

Controllare periodicamente l'integrità delle superfici del rivestimento attraverso valutazioni visive mirate a riscontrare anomalie evidenti. Rinnovare periodicamente gli strati delle pavimentazioni avendo cura delle caratteristiche geometriche e morfologiche delle strade. Comunque affinché tali controlli risultino efficaci affidarsi a personale tecnico con esperienza.

#### **ANOMALIE RISCONTRABILI**

##### **01.01.03.A01 Buche**

Consistono nella mancanza di materiale dalla superficie del manto stradale a carattere localizzato e con geometrie e profondità irregolari spesso fino a raggiungere gli strati inferiori, ecc.).

##### **01.01.03.A02 Cedimenti**

Consistono nella variazione della sagoma stradale caratterizzati da avvallamenti e crepe localizzati per cause diverse (frane, diminuzione e/o insufficienza della consistenza degli strati sottostanti, ecc.).

##### **01.01.03.A03 Sollevamento**

Variazione localizzata della sagoma stradale con sollevamento di parti interessanti il manto stradale.

##### **01.01.03.A04 Usura manto stradale**

Si manifesta con fessurazioni, rotture, mancanza di materiale, buche e sollevamenti del manto stradale e/o della pavimentazione in genere.

##### **01.01.03.A05 Impiego di materiali non durevoli**

Impiego di materiali non durevoli nelle fasi manutentive degli elementi.

### **Elemento Manutenibile: 01.01.04**

## **Cigli o arginelli**

**Unità Tecnologica: 01.01**

**Strade**

I cigli rappresentano delle fasce di raccordo destinati ad accogliere eventuali dispositivi di ritenuta o elementi di arredo.

#### **MODALITÀ DI USO CORRETTO:**

La dimensione dell'arginello o ciglio varia in funzione dello spazio richiesto per il funzionamento e in base al tipo di strada.

#### **ANOMALIE RISCONTRABILI**

##### **01.01.04.A01 Mancanza**

Caduta e perdita di parti del materiale dell'elemento.

#### **01.01.04.A02 Riduzione altezza**

Riduzione dell'altezza rispetto al piano della banchina per usura degli strati.

#### **01.01.04.A03 Impiego di materiali non durevoli**

Impiego di materiali non durevoli nelle fasi manutentive degli elementi.

### **Elemento Manutenibile: 01.01.05**

## **Confine stradale**

Unità Tecnologica: 01.01

Strade

Limite della proprietà stradale quale risulta dagli atti di acquisizione o dalle fasce di esproprio del progetto approvato. In alternativa il confine è costituito dal ciglio esterno del fosso di guardia o della cunetta, se presenti, oppure dal piede della scarpata se la strada è in rilevato o dal ciglio superiore della scarpata se la strada è in trincea.

#### **MODALITÀ DI USO CORRETTO:**

Controllare periodicamente l'integrità delle recinzioni e/o altri elementi di confine stradale.

#### **ANOMALIE RISCONTRABILI**

##### **01.01.05.A01 Mancanza**

Mancanza di elementi nella recinzione dei confini stradali.

##### **01.01.05.A02 Impiego di materiali non durevoli**

Impiego di materiali non durevoli nelle fasi manutentive degli elementi.

### **Elemento Manutenibile: 01.01.06**

## **Cunetta**

Unità Tecnologica: 01.01

Strade

La cunetta è un manufatto destinato allo smaltimento delle acque meteoriche o di drenaggio, realizzato longitudinalmente od anche trasversalmente all'andamento della strada.

#### **MODALITÀ DI USO CORRETTO:**

Le sezioni delle cunette vanno dimensionate in base a calcoli idraulici.

#### **ANOMALIE RISCONTRABILI**

##### **01.01.06.A01 Difetti di pendenza**

Consiste in un'errata pendenza longitudinale o trasversale per difetti di esecuzione o per cause esterne.

##### **01.01.06.A02 Mancanza deflusso acque meteoriche**

Può essere causata da insufficiente pendenza del corpo cunette o dal deposito di detriti lungo di esse.

##### **01.01.06.A03 Presenza di vegetazione**

Presenza di vegetazione caratterizzata dalla formazione di piante, licheni, muschi lungo le superfici stradali.

##### **01.01.06.A04 Rottura**

Rottura di parti degli elementi costituenti i manufatti.

##### **01.01.06.A05 Impiego di materiali non durevoli**

Impiego di materiali non durevoli nelle fasi manutentive degli elementi.

### **Elemento Manutenibile: 01.01.07**

# Pavimentazione stradale in bitumi

Unità Tecnologica: 01.01

Strade

Si tratta di pavimentazioni stradali realizzate con bitumi per applicazioni stradali ottenuti dai processi di raffinazione, lavorazione del petrolio greggio. In generale i bitumi per le applicazioni stradali vengono suddivisi in insiemi di classi caratterizzate dai valori delle penetrazioni nominali e dai valori delle viscosità dinamiche. Tali parametri variano a secondo del paese di utilizzazione.

## MODALITÀ DI USO CORRETTO:

Controllare periodicamente l'integrità delle superfici del rivestimento attraverso valutazioni visive mirate a riscontrare anomalie evidenti. Rinnovare periodicamente gli strati delle pavimentazioni avendo cura delle caratteristiche geometriche e morfologiche delle strade. Comunque affinché tali controlli risultino efficaci affidarsi a personale tecnico con esperienza.

## ANOMALIE RISCONTRABILI

### 01.01.07.A01 Buche

Consistono nella mancanza di materiale dalla superficie del manto stradale a carattere localizzato e con geometrie e profondità irregolari spesso fino a raggiungere gli strati inferiori, ecc.).

### 01.01.07.A02 Difetti di pendenza

Consiste in un'errata pendenza longitudinale o trasversale per difetti di esecuzione o per cause esterne.

### 01.01.07.A03 Distacco

Disgregazione e distacco di parti notevoli del materiale che può manifestarsi anche mediante espulsione di elementi prefabbricati dalla loro sede.

### 01.01.07.A04 Fessurazioni

Presenza di rotture singole, ramificate, spesso accompagnate da cedimenti e/o avvallamenti del manto stradale.

### 01.01.07.A05 Sollevamento

Variazione localizzata della sagoma stradale con sollevamento di parti interessanti il manto stradale.

### 01.01.07.A06 Usura manto stradale

Si manifesta con fessurazioni, rotture, mancanza di materiale, buche e sollevamenti del manto stradale e/o della pavimentazione in genere.

### 01.01.07.A07 Basso grado di riciclabilità

Utilizzo nelle fasi manutentive di materiali, elementi e componenti con un basso grado di riciclabilità.

### 01.01.07.A08 Contenuto eccessivo di sostanze tossiche

Contenuto eccessivo di sostanze tossiche all'interno dei prodotti utilizzati nelle fasi manutentive.

Elemento Manutenibile: 01.01.08

## Scarpate

Unità Tecnologica: 01.01

Strade

La scarpata rappresenta la parte inclinata al margine esterno alla strada. E' generalmente costituita da terreno ricoperto da manto erboso e/o da ghiaia e pietrisco.

## MODALITÀ DI USO CORRETTO:

Controllare periodicamente l'integrità dei pendii e la crescita di vegetazione spontanea. Nel caso che la pendenza della scarpata sia  $\geq 2/3$  oppure nel caso che la differenza di quota tra il ciglio e il piede della scarpata sia  $> 3,50$  m e non sia possibile realizzare una pendenza  $< 1/5$ , la barriera di sicurezza va disposta sullo stesso ciglio.

## ANOMALIE RISCONTRABILI

### 01.01.08.A01 Deposito

Accumulo di detriti e di altri materiali estranei.

**01.01.08.A02 Frane**

Movimenti franosi dei pendii in prossimità delle scarpate.

**01.01.08.A03 Basso grado di riciclabilità**

Utilizzo nelle fasi manutentive di materiali, elementi e componenti con un basso grado di riciclabilità.

## **Opere di sostegno**

Si tratta di interventi per il consolidamento e la stabilizzazione dei versanti attraverso opere di sostegno dei terreni. Tali interventi devono essere opportunamente progettati in riferimento alle caratteristiche geotecniche dei terreni e dalle spinte in gioco nonché del contesto ambientale e morfologico in cui l'opera si inserisce.

### **ELEMENTI MANUTENIBILI DELL'UNITÀ TECNOLOGICA:**

---

- ° 01.02.01 Muri in calcestruzzo

## Muri in calcestruzzo

Unità Tecnologica: 01.02

Opere di sostegno

In genere il muro ha una sezione trapezoidale mentre la fondazione presenta una base rettangolare o trapezia in leggera contropendenza; l'altezza di queste opere mediamente non supera i 2 metri ma in casi particolari possono essere realizzati muri di sostegno o scogliere in pietrame fino ad altezza di 4 - 5 metri.

Questi muri offrono notevoli vantaggi nei riguardi della stabilizzazione del terreno che sostengono, in quanto, la loro permeabilità consente un buon drenaggio del terreno ed una diminuzione della spinta della terra.

### MODALITÀ DI USO CORRETTO:

Queste strutture sono utilizzate per interventi di sistemazione e difesa del suolo dai dissesti quali:

- elementi di contenimento e di sostegno nelle opere di sistemazione dei pendii in frana, regimazione idraulica e ricostituzione della copertura vegetale;
- protezione delle sponde fluviali dall'erosione ed arginature e regimazione dei corsi d'acqua torrentizi;
- muri di sostegno, di sottoscampa e di controripa nella costruzione di varie infrastrutture stradali e ferroviarie, marittime o idrauliche;
- realizzazione di barriere paramassi e/o paravalanghe in aree montane.

### ANOMALIE RISCONTRABILI

#### 01.02.01.A01 Difetti sistema drenante

Anomalie di funzionamento del sistema drenante per cui si verificano ristagni di acqua.

#### 01.02.01.A02 Eccessiva vegetazione

Eccessiva presenza di vegetazione che inibisce l'inerbimento e il drenaggio dell'acqua.

#### 01.02.01.A03 Scalzamento

Fenomeni di smottamenti che causano lo scalzamento dei muri.

#### 01.02.01.A04 Sottoerosione

Fenomeni di erosione dovuti a mancanza di terreno compattato e a fenomeni di ruscellamento dell'acqua.

## Impianto di smaltimento acque meteoriche

Si intende per impianto di scarico acque meteoriche (da coperture o pavimentazioni all'aperto) l'insieme degli elementi di raccolta, convogliamento, eventuale stoccaggio e sollevamento e recapito (a collettori fognari, corsi d'acqua, sistemi di dispersione nel terreno). I vari profilati possono essere realizzati in PVC (plastificato e non), in lamiera metallica (in alluminio, in rame, in acciaio, in zinco, ecc.). Il sistema di scarico delle acque meteoriche deve essere indipendente da quello che raccoglie e smaltisce le acque usate ed industriali. Gli impianti di smaltimento acque meteoriche sono costituiti da:

- punti di raccolta per lo scarico (bocchettoni, pozzetti, caditoie, ecc.);
- tubazioni di convogliamento tra i punti di raccolta ed i punti di smaltimento (le tubazioni verticali sono dette pluviali mentre quelle orizzontali sono dette collettori);
- punti di smaltimento nei corpi ricettori (fognature, bacini, corsi d'acqua, ecc.). I materiali ed i componenti devono rispettare le prescrizioni riportate dalla normativa quali:
  - devono resistere all'aggressione chimica degli inquinanti atmosferici, all'azione della grandine, ai cicli termici di temperatura (compreso gelo/disgelo) combinate con le azioni dei raggi IR, UV, ecc.;
  - gli elementi di convogliamento ed i canali di gronda realizzati in metallo devono resistere alla corrosione, se di altro materiale devono rispondere alle prescrizioni per i prodotti per le coperture, se verniciate dovranno essere realizzate con prodotti per esterno;
  - i tubi di convogliamento dei pluviali e dei collettori devono rispondere, a seconda del materiale, a quanto indicato dalle norme relative allo scarico delle acque usate;
  - i bocchettoni ed i sifoni devono essere sempre del diametro delle tubazioni che immediatamente li seguono, tutte le caditoie a pavimento devono essere sifonate, ogni inserimento su un collettore orizzontale deve avvenire ad almeno 1,5 m dal punto di innesto di un pluviale;
  - per i pluviali ed i collettori installati in parti interne all'edificio (intercapedini di pareti, ecc.) devono essere prese tutte le precauzioni di installazione (fissaggi elastici, materiali coibenti acusticamente, ecc.) per limitare entro valori ammissibili i rumori trasmessi.

### ELEMENTI MANUTENIBILI DELL'UNITÀ TECNOLOGICA:

- ° 01.03.01 Pozzetti e caditoie



## Pozzetti e caditoie

Unità Tecnologica: 01.03

### Impianto di smaltimento acque meteoriche

I pozzetti sono dei dispositivi di scarico la cui sommità è costituita da un chiusino o da una griglia e destinati a ricevere le acque reflue attraverso griglie o attraverso tubi collegati al pozzetto.

I pozzetti e le caditoie hanno la funzione di convogliare nella rete fognaria, per lo smaltimento, le acque di scarico usate e/o meteoriche provenienti da più origini (strade, pluviali, ecc.).

#### MODALITÀ DI USO CORRETTO:

Controllare la funzionalità dei pozzetti, delle caditoie ed eliminare eventuali depositi e detriti di foglie ed altre ostruzioni che possono compromettere il corretto deflusso delle acque meteoriche.

È necessario verificare e valutare la prestazione dei pozzetti e delle caditoie durante la realizzazione dei lavori, al termine dei lavori e anche durante la vita del sistema. Le verifiche e le valutazioni comprendono:

- prova di tenuta all'acqua;
- prova di tenuta all'aria;
- prova di infiltrazione;
- esame a vista;
- valutazione della portata in condizioni di tempo asciutto;
- tenuta agli odori.

Un ulteriore controllo può essere richiesto ai produttori facendo verificare alcuni elementi quali l'aspetto, le dimensioni, i materiali, la classificazione in base al carico.

#### ANOMALIE RISCONTRABILI

##### 01.03.01.A01 Difetti ai raccordi o alle tubazioni

Perdite del fluido in prossimità di raccordi dovute a errori o sconnessioni delle giunzioni.

##### 01.03.01.A02 Difetti dei chiusini

Rottura delle piastre di copertura dei pozzetti o chiusini difettosi, chiusini rotti, incrinati, mal posati o sporgenti.

##### 01.03.01.A03 Erosione

Erosione del suolo all'esterno dei tubi che è solitamente causata dall'infiltrazione di terra.

##### 01.03.01.A04 Intasamento

Incrostazioni o otturazioni delle griglie dei pozzetti dovute ad accumuli di materiale di risulta quali fogliame, vegetazione, ecc.

##### 01.03.01.A05 Odori sgradevoli

Setticidia delle acque di scarico che può produrre odori sgradevoli accompagnati da gas letali o esplosivi e aggressioni chimiche rischiose per la salute delle persone.

##### 01.03.01.A06 Accumulo di grasso

Accumulo di grasso che si deposita sulle pareti dei condotti.

##### 01.03.01.A07 Incrostazioni

Accumulo di depositi minerali sulle pareti dei condotti.

## **Sistemi o reti di drenaggio**

Per sistema o reti di drenaggio s'intende quel complesso di opere realizzate al fine di raccogliere, convogliare e smaltire le acque meteoriche e le acque di rifiuto delle attività civili e industriali (acque nere) nonché di drenare e di allontanare l'eccesso di acqua da un terreno per consentirne o migliorarne l'utilizzazione.

In particolare si parla di bonifica idraulica se il problema interessa un territorio di dimensioni estese. Nella realtà per bonifica idraulica di un territorio con falda freatica affiorante (paludoso) o troppo vicina al piano di campagna (infrigidito) si intendono "tutte le attività connesse alla realizzazione delle opere destinate ad assicurare in ogni tempo lo scolo delle acque in eccesso, al fine di provvedere al risanamento del territorio e a creare le condizioni più adatte alla sua utilizzazione per le molteplici attività umane".

Si parla di drenaggio agricolo quando si realizzano interventi locali di drenaggio (effettuato su terreni adatti alla coltivazione o su terreni sui quali si prevede la realizzazione di insediamenti abitativi o produttivi o di semplici infrastrutture quali strade, ferrovie, etc.) e quando si realizzano un insieme di canali e di reti scolanti che, associato alla rete naturale esistente, permetta l'evacuazione dell'acqua in eccesso.

### **ELEMENTI MANUTENIBILI DELL'UNITÀ TECNOLOGICA:**

---

- ° 01.04.01 Tubo in lega polimerica PVC-O

## Tubo in lega polimerica PVC-O

Unità Tecnologica: 01.04

Sistemi o reti di drenaggio

I tubi in PVC-O sono realizzati orientando la struttura molecolare del pvc prima a livello assiale quindi a livello radiale; questa particolare struttura (detta stratificata) del pvc produce un notevole aumento dell'elasticità del tubo, una migliore resistenza agli urti, una minore capacità di propagazione delle cricche e una maggior resistenza ai colpi d'ariete. Inoltre con questo trattamento si riesce a realizzare il tubo, a parità di diametro, con circa il 50% in meno di materie prime rispetto ad un tubo in PVC-U e si raggiungono pressioni nominali di esercizio elevate fino a PN25.

### MODALITÀ DI USO CORRETTO:

Le superfici interne ed esterne dei tubi e dei raccordi devono essere lisce, pulite ed esenti da cavità, bolle, impurità, porosità e qualsiasi altro difetto superficiale. Le estremità dei tubi e dei raccordi devono essere tagliate nettamente, perpendicolarmente all'asse. I tubi e i raccordi devono essere uniformemente colorati attraverso il loro intero spessore. Nel caso si realizzino blocchi di contrasto in cls evitare il contatto tra la tubazione e il calcestruzzo utilizzando delle membrane di polietilene per consentire che i piccoli movimenti avvengano senza causare concentrazioni di sforzi puntuali.

Inoltre evitare di avvolgere tutta la sezione del tubo con il cls che deve agire solo su metà della superficie esterna del tubo stesso.

### ANOMALIE RISCONTRABILI

#### 01.04.01.A01 Accumulo di grasso

Accumulo di grasso che si deposita sulle pareti dei condotti.

#### 01.04.01.A02 Cricatura

Cedimenti e/o incrinamenti della superficie del tubo causati da carichi eccessivi.

#### 01.04.01.A03 Difetti anelli di tenuta

Difetti di ancoraggio degli anelli di tenuta che provocano fuoriuscita di fluido.

#### 01.04.01.A04 Difetti ai raccordi o alle connessioni

Perdite del fluido in prossimità di raccordi dovute a errori o sconnessioni delle giunzioni.

#### 01.04.01.A05 Erosione

Erosione del suolo all'esterno dei tubi che è solitamente causata dall'infiltrazione di terra.

#### 01.04.01.A06 Incrostazioni

Accumulo di depositi minerali sulle pareti dei condotti.

#### 01.04.01.A07 Odori sgradevoli

Setticidità delle acque di scarico che può produrre odori sgradevoli accompagnati da gas letali o esplosivi e aggressioni chimiche rischiose per la salute delle persone.

#### 01.04.01.A08 Penetrazione di radici

Penetrazione all'interno dei condotti di radici vegetali che provocano intasamento del sistema.

#### 01.04.01.A09 Sedimentazione

Accumulo di depositi minerali sul fondo dei condotti che può causare l'ostruzione delle condotte.

#### 01.04.01.A10 Difetti di stabilità

Perdita delle caratteristiche di stabilità dell'elemento con conseguenti possibili pericoli per gli utenti.

## Rotatorie

La rotatoria è una particolare intersezione a raso o a livello per la disciplina del traffico, organizzata in modo da consentire lo smistamento delle correnti di traffico dall'una all'altra di esse ed è caratterizzata dalla presenza di un'area centrale a forma circolare non accessibile, circondata da un anello, percorribile in una sola direzione ed in senso antiorario dal traffico che proviene da più entrate.

A seconda delle dimensioni del diametro della circonferenza esterna, le rotatorie possono suddividersi in:

- Mini rotatorie (con diametro esterno compreso tra 14 e 26 metri);
- Rotatorie urbane compatte (con diametro esterno compreso tra 26 e 40 metri);
- Rotatorie medie (con diametro esterno compreso tra 40 e 60 metri);
- Rotatorie grandi (con diametro esterno maggiore di 60 metri).

Le mini rotatorie possono suddividersi ulteriormente in:

- Mini rotonda con isola centrale sormontabile;
- Mini rotonda con isola centrale semisormontabile.

In riferimento alla classificazione funzionale delle strade, definita dal Codice della Strada e recepita dalle "Norme funzionali e geometriche per la costruzione delle strade", la rotatoria, come particolare tipologia d'intersezione a raso, è ammessa come soluzione dell'incrocio solo fra alcune categorie di strade:

- Strade di categoria C – extraurbane secondarie;
- Strade di categoria E – urbane di quartiere;
- Strade di categoria F locali – ambito urbano ed extraurbano.

### ELEMENTI MANUTENIBILI DELL'UNITÀ TECNOLOGICA:

- 01.05.01 Anello di circolazione
- 01.05.02 Braccio
- 01.05.03 Fascia valicabile
- 01.05.04 Isole a raso
- 01.05.05 Isola centrale
- 01.05.06 Isole delimitate da elementi verticali
- 01.05.07 Isola di separazione
- 01.05.08 Isole permanenti
- 01.05.09 Rami di entrata
- 01.05.10 Rami di uscita

## Anello di circolazione

Unità Tecnologica: 01.05

Rotatorie

E' la parte di carreggiata che circonda l'isola centrale, ad una o più corsie, percorsa dai veicoli in senso antiorario.

### MODALITÀ DI USO CORRETTO:

Gli elementi costituenti dovranno rispettare le specifiche riportate dal codice della strada, dal regolamento di esecuzione e di attuazione del CdS e dai relativi allegati. Evitare geometrie e dimensioni che possono essere motivo di pericolo.

### ANOMALIE RISCONTRABILI

#### 01.05.01.A01 Buche

Consistono nella mancanza di materiale dalla superficie del manto stradale a carattere localizzato e con geometrie e profondità irregolari spesso fino a raggiungere gli strati inferiori, ecc.).

#### 01.05.01.A02 Cedimenti

Consistono nella variazione della sagoma stradale caratterizzati da avvallamenti e crepe localizzati per cause diverse (frane, diminuzione e/o insufficienza della consistenza degli strati sottostanti, ecc.).

#### 01.05.01.A03 Usura manto stradale

Si manifesta con fessurazioni, rotture, mancanza di materiale, buche e sollevamenti del manto stradale e/o della pavimentazione in genere.

#### 01.05.01.A04 Sollevamento

Variazione localizzata della sagoma stradale con sollevamento di parti interessanti il manto stradale.

#### 01.05.01.A05 Impiego di materiali non durevoli

Impiego di materiali non durevoli nelle fasi manutentive degli elementi.

## Braccio

Unità Tecnologica: 01.05

Rotatorie

Il braccio rappresenta quella porzione di asse stradale che converge verso l'anello.

### MODALITÀ DI USO CORRETTO:

Gli elementi costituenti dovranno rispettare le specifiche riportate dal codice della strada, dal regolamento di esecuzione e di attuazione del CdS e dai relativi allegati. Evitare geometrie e dimensioni che possono essere motivo di pericolo.

### ANOMALIE RISCONTRABILI

#### 01.05.02.A01 Buche

Consistono nella mancanza di materiale dalla superficie del manto stradale a carattere localizzato e con geometrie e profondità irregolari spesso fino a raggiungere gli strati inferiori, ecc.).

#### 01.05.02.A02 Cedimenti

Consistono nella variazione della sagoma stradale caratterizzati da avvallamenti e crepe localizzati per cause diverse (frane, diminuzione e/o insufficienza della consistenza degli strati sottostanti, ecc.).

#### 01.05.02.A03 Usura manto stradale

Si manifesta con fessurazioni, rotture, mancanza di materiale, buche e sollevamenti del manto stradale e/o della pavimentazione in

genere.

#### **01.05.02.A04 Sollevamento**

Variazione localizzata della sagoma stradale con sollevamento di parti interessanti il manto stradale.

#### **01.05.02.A05 Impiego di materiali non durevoli**

Impiego di materiali non durevoli nelle fasi manutentive degli elementi.

### **Elemento Manutenibile: 01.05.03**

## **Fascia valicabile**

**Unità Tecnologica: 01.05**

**Rotatorie**

La fascia valicabile in genere è presente nelle rotatorie con piccolo diametro. Essa rappresenta la corona circolare che circonda l'isola centrale. La funzione della fascia è di rendere più agevole le manovre eseguite dai mezzi pesanti lungo l'anello. Essa può essere realizzata o in maniera semplice attraverso la stesura di segnaletica orizzontale, o diversamente attraverso la pavimentazione con materiale idoneo e diverso da quello relativo alla pavimentazione che definisce l'anello.

#### **MODALITÀ DI USO CORRETTO:**

Gli elementi costituenti dovranno rispettare le specifiche riportate dal codice della strada, dal regolamento di esecuzione e di attuazione del CdS e dai relativi allegati. Evitare geometrie e dimensioni che possono essere motivo di pericolo.

#### **ANOMALIE RISCONTRABILI**

##### **01.05.03.A01 Geometrie irregolari**

Geometrie irregolari degli elementi costituenti che possono essere fonti di pericolo nella fase di esercizio.

##### **01.05.03.A02 Sporgenze**

Sporgenze di elementi costituenti che possono essere fonti di pericolo nella fase di esercizio.

##### **01.05.03.A03 Impiego di materiali non durevoli**

Impiego di materiali non durevoli nelle fasi manutentive degli elementi.

### **Elemento Manutenibile: 01.05.04**

## **Isole a raso**

**Unità Tecnologica: 01.05**

**Rotatorie**

Le isole a raso sono isole di separazione, realizzate mediante strisce di colore bianco. All'interno delle isole a raso vengono generalmente inserite strisce zebra di colore bianco, con inclinazione a 45° rispetto al senso di marcia. In genere gli intervalli fra le strisce hanno larghezza doppia rispetto alle strisce.

#### **MODALITÀ DI USO CORRETTO:**

Gli elementi costituenti dovranno rispettare le specifiche riportate dal codice della strada, dal regolamento di esecuzione e di attuazione del CdS e dai relativi allegati. Evitare geometrie e dimensioni che possono essere motivo di pericolo.

#### **ANOMALIE RISCONTRABILI**

##### **01.05.04.A01 Usura**

Perdita di materiale (vernice, materiale plastico, ecc.) dovuto all'usura provocata dall'azione dei veicoli e degli agenti atmosferici disgreganti.

##### **01.05.04.A02 Impiego di materiali non durevoli**

Impiego di materiali non durevoli nelle fasi manutentive degli elementi.

## Isola centrale

Unità Tecnologica: 01.05

Rotatorie

Rappresenta la parte più interna del sistema a rotatoria, del tipo non valicabile e con geometria a forma circolare. La dimensione dell'isola centrale viene dimensionata dalla necessità di ottenere una sufficiente deviazione per i veicoli che attraversano la rotatoria diametralmente. Attraverso la limitazione della velocità, non vi è un limite dimensionale. In alcuni casi, la forma delle isole più grandi non sempre può essere con geometria circolare, dovendosi adattare a particolari circostanze. Comunque tutte le isole aventi il raggio minore di 5 metri dovrebbero avere la forma circolare.

### MODALITÀ DI USO CORRETTO:

Gli elementi costituenti dovranno rispettare le specifiche riportate dal codice della strada, dal regolamento di esecuzione e di attuazione del CdS e dai relativi allegati. Evitare geometrie e dimensioni che possono essere motivo di pericolo.

### ANOMALIE RISCONTRABILI

#### 01.05.05.A01 Visibilità ridotta

Visibilità ridotta per la presenza di vegetazione e/o sagome o cartelloni pubblicitari inseriti all'interno dell'isola.

#### 01.05.05.A02 Impiego di materiali non durevoli

Impiego di materiali non durevoli nelle fasi manutentive degli elementi.

## Isole delimitate da elementi verticali

Unità Tecnologica: 01.05

Rotatorie

Le isole delimitate da elementi verticali, sono isole di separazione, realizzate mediante paletti, birilli, ed altri elementi disposti lungo il perimetro dell'isola. La distanza tra un elemento e l'altro deve essere tale da definire perfettamente i margini dell'isola.

### MODALITÀ DI USO CORRETTO:

Gli elementi costituenti dovranno rispettare le specifiche riportate dal codice della strada, dal regolamento di esecuzione e di attuazione del CdS e dai relativi allegati. Evitare geometrie e dimensioni che possono essere motivo di pericolo.

### ANOMALIE RISCONTRABILI

#### 01.05.06.A01 Usura

Gli elementi hanno meno consistenza per la perdita di materiale (pellicola, parti della sagoma, ecc.) dovuto all'usura e agli agenti atmosferici disgreganti.

#### 01.05.06.A02 Alterazione Cromatica

Variazione di uno o più parametri che definiscono il colore degli elementi.

#### 01.05.06.A03 Corrosione

Decadimento dei materiali metallici a causa della combinazione con sostanze presenti nell'ambiente (ossigeno, acqua, anidride carbonica, ecc.).

#### 01.05.06.A04 Impiego di materiali non durevoli

Impiego di materiali non durevoli nelle fasi manutentive degli elementi.

## Isola di separazione

Unità Tecnologica: 01.05

Rotatorie

Si tratta di una piattaforma realizzata su un ramo d'intersezione tra la corsia in entrata e quella di uscita. In alcuni casi può essere utilizzata come riparo per i pedoni, obbligando i veicoli ad una deflessione dalla loro traiettoria. In ambito urbano, nel caso di strade con minore traffico e in condizioni di minor spazio, le isole di separazione possono essere realizzate mediante segnaletica orizzontale.

### MODALITÀ DI USO CORRETTO:

L'isola separatrice ha la funzione di favorire la percezione delle rotatorie nella fase di avvicinamento. Riduce inoltre la velocità d'entrata, separando fisicamente l'entrata dall'uscita, favorendo l'azione di evitare manovre errate. Essa controlla inoltre la deviazione in entrata ed in uscita, dando luogo di rifugio. Anche mediante l'installazione di opportuna segnaletica stradale.

In genere i dati dimensionali dell'isola separatrice sono proporzionate a quelle dell'isola centrale in modo da ottenere dei parametri idonei della deflessione.

Gli elementi costituenti dovranno rispettare le specifiche riportate dal codice della strada, dal regolamento di esecuzione e di attuazione del CdS e dai relativi allegati. Evitare geometrie e dimensioni che possono essere motivo di pericolo.

### ANOMALIE RISCONTRABILI

#### 01.05.07.A01 Usura

Perdita di materiale (vernice, materiale plastico, ecc.) dovuto all'usura provocata dall'azione dei veicoli e degli agenti atmosferici disgreganti.

#### 01.05.07.A02 Impiego di materiali non durevoli

Impiego di materiali non durevoli nelle fasi manutentive degli elementi.

## Isole permanenti

Unità Tecnologica: 01.05

Rotatorie

Le isole permanenti, sono isole di separazione realizzate mediante cordoli in calcestruzzo, pietra o altro materiale simile, con sistemazione della parte interna con prato o con pavimentazione diversa da quella veicolare. La realizzazione dei cigli può essere del tipo a barriera o del tipo sormontabile. La parte delle testate, se rialzate, devono essere arrotondate e segnalate da cuspidi zebra di preavviso.

### MODALITÀ DI USO CORRETTO:

Se l'isola comprende attraversamenti pedonali o ciclabili, può formare una zona di sicurezza e rifugio, con un cordolo di altezza non inferiore a 25 cm, ed interrotto per una larghezza pari a quella del passaggio pedonale.

Gli elementi costituenti dovranno rispettare le specifiche riportate dal codice della strada, dal regolamento di esecuzione e di attuazione del CdS e dai relativi allegati. Evitare geometrie e dimensioni che possono essere motivo di pericolo.

### ANOMALIE RISCONTRABILI

#### 01.05.08.A01 Usura

Perdita di materiale (vernice, materiale plastico, lapideo, ecc.) dovuto all'usura provocata dall'azione dei veicoli e degli agenti atmosferici disgreganti.

#### 01.05.08.A02 Presenza di vegetazione

Presenza di vegetazione caratterizzata dalla formazione di piante, licheni, muschi lungo le superfici stradali.



### 01.05.08.A03 Impiego di materiali non durevoli

Impiego di materiali non durevoli nelle fasi manutentive degli elementi.

## Elemento Manutenibile: 01.05.09

### Rami di entrata

Unità Tecnologica: 01.05

Rotatorie

Rappresentano la parte terminale della carreggiata di ogni singolo braccio che vengono utilizzate per entrare nella rotatoria. L'entrata è in genere separata dall'anello mediante la segnaletica orizzontale di precedenza.

#### MODALITÀ DI USO CORRETTO:

Gli elementi costituenti dovranno rispettare le specifiche riportate dal codice della strada, dal regolamento di esecuzione e di attuazione del CdS e dai relativi allegati. Evitare geometrie e dimensioni che possono essere motivo di pericolo.

#### ANOMALIE RISCONTRABILI

##### 01.05.09.A01 Usura manto stradale

Si manifesta con fessurazioni, rotture, mancanza di materiale, buche e sollevamenti del manto stradale e/o della pavimentazione in genere.

##### 01.05.09.A02 Buche

Consistono nella mancanza di materiale dalla superficie del manto stradale a carattere localizzato e con geometrie e profondità irregolari spesso fino a raggiungere gli strati inferiori, ecc.).

##### 01.05.09.A03 Cedimenti

Consistono nella variazione della sagoma stradale caratterizzati da avvallamenti e crepe localizzati per cause diverse (frane, diminuzione e/o insufficienza della consistenza degli strati sottostanti, ecc.).

##### 01.05.09.A04 Sollevamento

Variazione localizzata della sagoma stradale con sollevamento di parti interessanti il manto stradale.

##### 01.05.09.A05 Impiego di materiali non durevoli

Impiego di materiali non durevoli nelle fasi manutentive degli elementi.

## Elemento Manutenibile: 01.05.10

### Rami di uscita

Unità Tecnologica: 01.05

Rotatorie

Rappresentano la parte di carreggiata di ogni singolo braccio che vengono utilizzati per uscire dalla rotatoria. I rami di uscita non risultano mai separati dall'anello mediante la segnaletica orizzontale.

#### MODALITÀ DI USO CORRETTO:

Gli elementi costituenti dovranno rispettare le specifiche riportate dal codice della strada, dal regolamento di esecuzione e di attuazione del CdS e dai relativi allegati. Evitare geometrie e dimensioni che possono essere motivo di pericolo.

#### ANOMALIE RISCONTRABILI

##### 01.05.10.A01 Buche

Consistono nella mancanza di materiale dalla superficie del manto stradale a carattere localizzato e con geometrie e profondità irregolari spesso fino a raggiungere gli strati inferiori, ecc.).

##### 01.05.10.A02 Usura manto stradale

Si manifesta con fessurazioni, rotture, mancanza di materiale, buche e sollevamenti del manto stradale e/o della pavimentazione in genere.

#### **01.05.10.A03 Cedimenti**

Consistono nella variazione della sagoma stradale caratterizzati da avvallamenti e crepe localizzati per cause diverse (frane, diminuzione e/o insufficienza della consistenza degli strati sottostanti, ecc.).

#### **01.05.10.A04 Sollevamento**

Variazione localizzata della sagoma stradale con sollevamento di parti interessanti il manto stradale.

#### **01.05.10.A05 Impiego di materiali non durevoli**

Impiego di materiali non durevoli nelle fasi manutentive degli elementi.

## **Piste ciclabili**

Si tratta di spazi riservati alla circolazione dei velocipedi, individuabili nella parte longitudinale della strada ed opportunamente delimitati o separati con barriere invalicabili a protezione dei ciclisti dai veicoli a motore. Le piste ciclabili possono essere realizzate:

- in sede propria ad unico o doppio senso di marcia;
- su corsia riservata ricavata dalla carreggiata stradale;
- su corsia riservata ricavata dal marciapiede.

Più precisamente le piste ciclabili possono riassumersi nelle seguenti categorie:

- piste ciclabili in sede propria;
- piste ciclabili su corsia riservata;
- percorsi promiscui pedonali e ciclabili;
- percorsi promiscui ciclabili e veicolari.

Nella progettazione e realizzazione delle piste ciclabili è buona norma tener conto delle misure di prevenzione, in particolare della disposizione lungo i percorsi di: alberi, caditoie, marciapiedi, cassonetti, parcheggi, aree di sosta, passi carrai e segnaletica stradale.

### **ELEMENTI MANUTENIBILI DELL'UNITÀ TECNOLOGICA:**

---

- 01.06.01 Caditoie
- 01.06.02 Cordolature
- 01.06.03 Pavimentazione in asfalto
- 01.06.04 Strisce di demarcazione

## Caditoie

Unità Tecnologica: 01.06

Piste ciclabili

Si tratta di elementi inseriti in prossimità delle piste ciclabili con funzione di captazione e deflusso delle acque meteoriche. Le caditoie possono essere inserite al lato dei marciapiedi o tra il percorso ciclabile e la corsia veicolare. La loro forma può variare a seconda dell'utilizzo: quadrata, a bocca di lupo e lineare. Inoltre possono essere in materiali diversi, quali, cls prefabbricato, ghisa, ecc..

### MODALITÀ DI USO CORRETTO:

E' importante scegliere il tipo di caditoia e la sua posizione a secondo della regolamentazione dei percorsi ciclabili. La scelta della posizione delle caditoie va ad influenzare il tipo di pendenza della pista ciclabile nonché quella delle corsie veicolari. Ai fini della sicurezza di circolazione dei ciclisti le caditoie vanno predisposte in opera nel senso ortogonale rispetto al senso di marcia dei velocipedi onde evitare pericolosi "binari" per le ruote.

### ANOMALIE RISCONTRABILI

#### 01.06.01.A01 Depositi

Depositi di fogliame, sabbia, terreno, ecc. che possono compromettere la captazione nelle griglie delle acque meteoriche.

#### 01.06.01.A02 Disposizione errata

Disposizione nel senso longitudinale rispetto al senso di marcia dei velocipedi.

#### 01.06.01.A03 Pendenza errata

Pendenza errata con deflusso delle acque meteoriche verso la sede della pista ciclabile.

#### 01.06.01.A04 Rottura

Rottura delle griglie o dei cordoli delle caditoie per eventi traumatici esterni.

#### 01.06.01.A05 Basso grado di riciclabilità

Utilizzo nelle fasi manutentive di materiali, elementi e componenti con un basso grado di riciclabilità.

## Cordolature

Unità Tecnologica: 01.06

Piste ciclabili

Le cordolature per piste ciclabili sono dei manufatti di finitura la cui funzione è quella di contenere la spinta verso l'esterno degli elementi di pavimentazione ciclabile che sono sottoposti a carichi di normale esercizio. Possono essere realizzati in elementi prefabbricati in calcestruzzo o in cordoni di pietrastrada.

### MODALITÀ DI USO CORRETTO:

Vengono messi in opera con strato di allettamento di malta idraulica e/o su riporto di sabbia ponendo particolare attenzione alla sigillatura dei giunti verticali tra gli elementi contigui. I cordoli non devono essere sporgenti ma seguire il filo della pavimentazione ciclabile. Particolare cura va posta nella sistemazione dei rinterri a ridosso delle cordolature. Controllare, inoltre, periodicamente l'integrità delle superfici e/o eventuali sporgenze. Verificare l'integrità dei rinterri.

### ANOMALIE RISCONTRABILI

#### 01.06.02.A01 Distacco

Disgregazione e distacco di parti notevoli del materiale che può manifestarsi anche mediante espulsione di elementi prefabbricati dalla loro sede.

#### 01.06.02.A02 Mancanza

Mancanza di elementi di cordolatura a corredo delle superfici ciclabili.

#### 01.06.02.A03 Mancanza rinterro

Mancanza del rinterro a ridosso delle cordolature con conseguente perdita di stabilità di quest'ultime.

### **01.06.02.A04 Rottura**

Rottura di parti degli elementi costituenti i manufatti.

### **01.06.02.A05 Sporgenza**

Sporgenza dei cordoli al di sopra del filo della pavimentazione ciclabile.

### **01.06.02.A06 Basso grado di riciclabilità**

Utilizzo nelle fasi manutentive di materiali, elementi e componenti con un basso grado di riciclabilità.

## **Elemento Manutenibile: 01.06.03**

# **Pavimentazione in asfalto**

**Unità Tecnologica: 01.06**

**Piste ciclabili**

La pavimentazione in asfalto per piste ciclabili è un tipo di rivestimento con strato riportato antiusura e additivi bituminosi. A seconda delle geometrie delle pavimentazioni da realizzare, si possono eseguire rivestimenti di elementi in strisce di larghezza variabile.

### **MODALITÀ DI USO CORRETTO:**

Particolare attenzione va posta nella cura delle pendenze e nell'integrazione con altri elementi della strada (spazi pedonali, marciapiedi, aiuole, tappeti erbosi, ecc.). Controllare periodicamente l'integrità delle superfici del rivestimento attraverso valutazioni visive mirate a riscontrare anomalie evidenti. Evitare l'inserimento di feritoie e griglie lungo le superfici ciclabili.

### **ANOMALIE RISCONTRABILI**

#### **01.06.03.A01 Deposito superficiale**

Depositi di fogliame, polveri, oggetti estranei, ecc., lungo le superfici ciclabili.

#### **01.06.03.A02 Distacco**

Disgregazione e distacco di parti notevoli del materiale che può manifestarsi anche mediante espulsione di elementi dalla loro sede.

#### **01.06.03.A03 Fessurazioni**

Presenza di discontinuità nel materiale con distacchi di piccole parti dalle superfici ciclabili.

#### **01.06.03.A04 Mancanza**

Perdita di parti del materiale dalle superfici ciclabili.

#### **01.06.03.A05 Presenza di vegetazione**

Presenza di vegetazione caratterizzata dalla formazione di licheni, muschi e piante lungo le superfici ciclabili.

#### **01.06.03.A06 Sollevamento e distacco dal supporto**

Sollevamento e distacco dal supporto di uno o più parti della pavimentazione ciclabile.

#### **01.06.03.A07 Basso grado di riciclabilità**

Utilizzo nelle fasi manutentive di materiali, elementi e componenti con un basso grado di riciclabilità.

## **Elemento Manutenibile: 01.06.04**

# **Strisce di demarcazione**

**Unità Tecnologica: 01.06**

**Piste ciclabili**

Si tratta di elementi delimitanti la parte ciclabile da altri spazi (pedonali, per il traffico autoveicolare, ecc.). Possono essere realizzate con elementi inseriti nella stessa pavimentazione (blocchetti di colore diverso) o in alternativa mediante pitture e/o bande adesive.

### **MODALITÀ DI USO CORRETTO:**

Devono essere realizzati con materiali resistenti all'usura e ai fattori climatici. Periodicamente provvedere alla pulizia e rimozione di depositi lungo i percorsi interessati o a seconda dei materiali alla sostituzione e/o al loro ripristino. Tenere

conto della simbologia convenzionale integrata con la segnaletica stradale.

## **ANOMALIE RISCONTRABILI**

### **01.06.04.A01 Usura**

Perdita di consistenza e perdita di materiale (vernice, materiale plastico, ecc.) dovuto all'usura e agli agenti atmosferici disgreganti.

### **01.06.04.A02 Basso grado di riciclabilità**

Utilizzo nelle fasi manutentive di materiali, elementi e componenti con un basso grado di riciclabilità.

## **Impianti e sistemi di illuminazione pubblica**

Qualora sia effettivamente necessario realizzare/mantenere impianti di illuminazione in ambiti in cui sia rilevante l'esigenza di conservazione degli equilibri ecologici e della biodiversità, in cui siano presenti ecosistemi caratterizzati da buon livello di naturalità, corridoi ecologici e siti rilevanti per l'alimentazione, la sosta, il rifugio, la riproduzione e gli spostamenti della fauna o in cui sia necessario tutelare attività astronomiche, in fase di progettazione è necessario tenere conto anche dell'obiettivo di conservare il più possibile le condizioni di oscurità naturale notturna.

In tali ambiti, che possono comprendere anche i corpi idrici e le aree verdi urbane e periurbane (che hanno o potrebbero avere, qualora adeguatamente gestiti, rilevante funzione naturalistica ed ecologica in particolare per quanto attiene al mantenimento e al ripristino della connettività ecologica), in fase di progettazione è necessario valutare l'opportunità di privilegiare il ricorso a sistemi passivi di segnalazione (catarifrangenti, cat-eyes, bande rumorose a bordo strada, ecc.), contenendo l'illuminazione artificiale allo stretto indispensabile per quanto riguarda le aree da illuminare, il livello di illuminamento, la caratteristiche illuminotecniche dell'impianto, i periodi e gli orari di illuminazione e utilizzando, ove possibile, sistemi di accensione all'effettiva occorrenza (mediante sensori di presenza). Con riferimento agli aspetti vegetazionali, si precisa che la progettazione di impianti di illuminazione pubblica in aree in cui sono presenti o si prevede la presenza di alberature (aree di verde pubblico, in ambito urbano e periurbano, viali, parcheggi, etc.) deve tenere in adeguata considerazione l'interferenza tra le caratteristiche dimensionali della componente arborea (presente e futura) con i parametri e gli obiettivi dell'illuminazione. In tali contesti l'impatto dell'illuminazione artificiale va valutato caso per caso e non è possibile pertanto definire in maniera univoca a priori una sorgente luminosa od una tipologia di impianto adatta. In ogni caso si deve tenere conto delle fasce di emissioni spettrali da evitare suddivise per specie animale.

### **ELEMENTI MANUTENIBILI DELL'UNITÀ TECNOLOGICA:**

---

- ° 01.07.01 Alimentatori per moduli LED
- ° 01.07.02 Moduli LED integrati

## Alimentatori per moduli LED

Unità Tecnologica: 01.07

Impianti e sistemi di illuminazione pubblica

Per gli alimentatori devono essere indicate le seguenti informazioni:

- dati tecnici essenziali: marca, modello, dimensioni, tensione in ingresso, frequenza in ingresso, corrente in ingresso e rendimento nominale. Per gli apparecchi a scarica dovranno essere indicate anche le lampade compatibili;
- fattore di potenza per ogni valore di corrente previsto;
- lunghezza massima del cablaggio in uscita;
- temperatura di funzionamento;
- temperatura del contenitore - case temperature tc;
- temperatura ambiente o il campo di variazione della temperatura (minima e massima);
- eventuali valori di dimensionamento oltre ai valori previsti dalle norme per l'immunità, rispetto alle sollecitazioni derivanti dalla rete di alimentazione;
- per alimentatori dimmerabili: campo di regolazione del flusso luminoso, relativa potenza assorbita e fattore di potenza per ogni valore di corrente previsto;
- per alimentatori telecomandati: soppressione RFI e armoniche sulla rete, protocollo e tipologia di comunicazione.

### MODALITÀ DI USO CORRETTO:

L'alimentatore deve essere fornito completo del certificato del costruttore che deve dichiarare che la costruzione è stata realizzata applicando un sistema di controllo della qualità e che i componenti dell'alimentatore sono stati selezionati in relazione allo scopo previsto e che sono idonei ad operare in accordo alle specifiche tecniche. In caso di guasti o di emergenza non cercare di aprire l'alimentatore senza aver avvisato i tecnici preposti per evitare di danneggiare l'intero apparato. Eseguire periodicamente una pulizia delle connessioni per eliminare eventuali accumuli di materiale.

### ANOMALIE RISCONTRABILI

#### 01.07.01.A01 Difetti di tenuta dei morsetti

Difetti di funzionamento e di tenuta dei morsetti di connessione.

#### 01.07.01.A02 Incrostazioni

Accumulo di depositi vari (polvere, ecc.) sugli apparati del sistema.

#### 01.07.01.A03 Perdite di tensione

Riduzione della tensione di alimentazione.

## Moduli LED integrati

Unità Tecnologica: 01.07

Impianti e sistemi di illuminazione pubblica

Il LED (Light Emitting Diodes) è un diodo a semiconduttore in grado di generare luce al passaggio di corrente elettrica. Si parla di LED integrato nella lampada quando il corpo illuminante è inserito all'interno dell'apparecchio stesso, e non risulta pertanto sostituibile (se non da personale qualificato).

### MODALITÀ DI USO CORRETTO:

Tutte le operazioni devono essere eseguite da personale specializzato e qualificato; evitare quindi qualsiasi operazione sui dispositivi dell'intero sistema.

Le lampade con LED sostituibili vantano senza dubbio una durata superiore alla media, in linea di massima dalle 20.000 alle 50.000 ore (o anche di più) di funzionamento ovviamente parliamo di lampadine LED di qualità. Le lampade con LED integrato (chip) si spingono anche oltre, raggiungendo le 100.000 ore di funzionamento.

### ANOMALIE RISCONTRABILI



**01.07.02.A01 Anomalie anodo**

Difetti di funzionamento dell'anodo.

**01.07.02.A02 Anomalie catodo**

Difetti di funzionamento del catodo.

**01.07.02.A03 Anomalie connessioni**

Difetti delle connessioni dei vari diodi.

**01.07.02.A04 Anomalie ponte raddrizzatore**

Difetti di funzionamento del ponte raddrizzatore.

**01.07.02.A05 Anomalie resistenze elettriche**

Difetti di funzionamento delle resistenze elettriche.

**01.07.02.A06 Anomalie di funzionamento**

Difetti di funzionamento degli apparati di illuminazione a led.

## **Segnaletica stradale verticale**

I segnali verticali si dividono nelle seguenti categorie: segnali di pericolo; segnali di prescrizione; segnali di indicazione; inoltre il formato e le dimensioni dei segnali vengono disciplinati dalle norme previste dal nuovo codice della strada. Le caratteristiche dei sostegni e dei supporti e materiali usati per la segnaletica dovranno essere preferibilmente di metallo. Inoltre, per le sezioni circolari, devono essere muniti di dispositivo inamovibile antirotazione del segnale rispetto al sostegno e del sostegno rispetto al terreno. I sostegni, i supporti dei segnali stradali devono essere protetti contro la corrosione. La sezione dei sostegni deve inoltre garantire la stabilità del segnale da eventuali sollecitazioni di origine ambientale (vento, urti, ecc.).

### **ELEMENTI MANUTENIBILI DELL'UNITÀ TECNOLOGICA:**

---

- 01.08.01 Cartelli segnaletici
- 01.08.02 Sostegni, supporti e accessori vari
- 01.08.03 Passaggio pedonale retroilluminato

## Cartelli segnaletici

Unità Tecnologica: 01.08

Segnaletica stradale verticale

Si tratta di elementi realizzati generalmente in scatolari di lamiera in alluminio e/o acciaio di spessori variabili tra 1,0 - 2,5 mm verniciati a forno mediante speciali polveri di poliestere opportunamente preparati a grezzo attraverso le operazioni di sgrassaggio, lavaggio, fosfatazione, passivazione e asciugatura ed infine mediante operazione di primer per alluminio a mano. Essi sono costituiti da sagome aventi forme geometriche, colori, simbologia grafica e testo con caratteristiche tecniche diverse a secondo del significato del messaggio trasmesso. In genere i segnali sono prodotti mediante l'applicazione di pellicole rifrangenti di classi diverse.

### MODALITÀ DI USO CORRETTO:

Controllare l'assenza di eventuali anomalie. In particolare verificare il corretto posizionamento della segnaletica verticale. In caso di mancanza e/o usura eccessiva degli elementi provvedere alla sostituzione e/o integrazione degli stessi con altri analoghi e comunque conformi alle norme stabilite dal Nuovo Codice della Strada (D.Lgs. 30 aprile 1992 n. 285) e dal Regolamento di attuazione del nuovo codice della strada (D.P.R. 16 dicembre 1992 n. 495).

### ANOMALIE RISCONTRABILI

#### 01.08.01.A01 Alterazione Cromatica

Variazione di uno o più parametri che definiscono il colore degli elementi.

#### 01.08.01.A02 Corrosione

Decadimento dei materiali metallici a causa della combinazione con sostanze presenti nell'ambiente (ossigeno, acqua, anidride carbonica, ecc.).

#### 01.08.01.A03 Usura

I cartelli segnaletici perdono consistenza per la perdita di materiale (pellicola, parti della sagoma, ecc.) dovuto all'usura e agli agenti atmosferici disgreganti.

#### 01.08.01.A04 Basso grado di riciclabilità

Utilizzo nelle fasi manutentive di materiali, elementi e componenti con un basso grado di riciclabilità.

## Sostegni, supporti e accessori vari

Unità Tecnologica: 01.08

Segnaletica stradale verticale

Si tratta di elementi accessori alla segnaletica verticale utilizzati per il sostegno e/o il supporto degli stessi. Si possono riassumere in: staffe (per il fissaggio di elementi), pali (tubolari in ferro zincato di diametro e altezza diversa per il sostegno della segnaletica), collari (semplici, doppi, ecc., per l'applicazione a palo dei cartelli segnaletici), piastre (per l'applicazione di con staffe, a muro, ecc.), bulloni (per il serraggio degli elementi), sostegni mobili e fissi (basi per il sostegno degli elementi) e basi di fondazione. Essi devono essere realizzati con materiali di prima scelta e opportunamente dimensionati.

### MODALITÀ DI USO CORRETTO:

Controllare l'assenza di eventuali anomalie. In particolare verificare la corretta stabilità dei supporti a cartelli e/o pannelli segnaletici. Provvedere periodicamente mediante l'utilizzo di adeguata attrezzatura al serraggio degli elementi accessori e/o alla loro integrazione con altri di analoghe caratteristiche. Gli interventi di ripristino vanno considerati anche in occasione di eventi traumatici esterni (urti, atti di vandalismo, ecc.).

### ANOMALIE RISCONTRABILI

#### 01.08.02.A01 Instabilità dei supporti

Perdita di stabilità dei sostegni fissati al suolo e dei supporti accessori tra sagoma ed elemento di sostegno.

#### 01.08.02.A02 Mancanza

Mancanza di parti o elementi accessori di sostegno e/o di fissaggio.

### **01.08.02.A03 Alterazione Cromatica**

Variazione di uno o più parametri che definiscono il colore degli elementi.

### **01.08.02.A04 Corrosione**

Decadimento dei materiali metallici a causa della combinazione con sostanze presenti nell'ambiente (ossigeno, acqua, anidride carbonica, ecc.).

### **01.08.02.A05 Usura**

I cartelli segnaletici perdono consistenza per la perdita di materiale (pellicola, parti della sagoma, ecc.) dovuto all'usura e agli agenti atmosferici disgreganti.

### **01.08.02.A06 Basso grado di riciclabilità**

Utilizzo nelle fasi manutentive di materiali, elementi e componenti con un basso grado di riciclabilità.

## **Elemento Manutenibile: 01.08.03**

# **Passaggio pedonale retroilluminato**

**Unità Tecnologica: 01.08**

**Segnaletica stradale verticale**

I passaggi pedonali retroilluminati vengono installati in prossimità di attraversamenti pedonali ed in particolare in zone con scarsa visibilità.

Sono realizzati con cassonetti in alluminio estruso con immagine segnaletica in lastre di polycarbonato. All'interno sono disposti i corpi illuminanti per garantire la visibilità anche in condizioni di luce notturna.

### **MODALITÀ DI USO CORRETTO:**

Controllare periodicamente l'assenza di anomalie e provvedere al ripristino di eventuali elementi non idonei.

L'installazione della segnaletica dovrà avvenire nel rispetto del codice della strada e dei regolamenti di viabilità dell'ente gestore.

### **ANOMALIE RISCONTRABILI**

#### **01.08.03.A01 Alterazione Cromatica**

Variazione di uno o più parametri che definiscono il colore degli elementi.

#### **01.08.03.A02 Corrosione**

Decadimento dei materiali metallici a causa della combinazione con sostanze presenti nell'ambiente (ossigeno, acqua, anidride carbonica, ecc.).

#### **01.08.03.A03 Interruzione illuminazione**

Interruzione dell'illuminazione del corpo LED per guasti agli apparati.

#### **01.08.03.A04 Usura**

I cartelli segnaletici perdono consistenza per la perdita di materiale (pellicola, parti della sagoma, ecc.) dovuto all'usura e agli agenti atmosferici disgreganti.

#### **01.08.03.A05 Basso grado di riciclabilità**

Utilizzo nelle fasi manutentive di materiali, elementi e componenti con un basso grado di riciclabilità.

## Segnaletica stradale orizzontale

Si tratta di segnali orizzontali tracciati sulla strada per regolare la circolazione degli autoveicoli e per guidare gli utenti fornendogli prescrizioni ed indicazioni per particolari comportamenti da seguire. Possono essere realizzati in diversi materiali: pitture, materie termoplastiche con applicazione a freddo, materiale termoplastico con applicazione a caldo, materie plastiche a freddo, materiali da postspruzzare, microsfere di vetro da premiscelare, inserti stradali e materiali preformati. Per consentire una maggiore visibilità notturna della segnaletica orizzontale possono essere inserite in essa delle particelle sferiche di vetro trasparente (microsfere di vetro) che sfruttano la retroriflessione dei raggi incidenti provenienti dai proiettori dei veicoli. Inoltre per conferire proprietà antiderapanti alla segnaletica stradale possono essere inseriti dei granuli duri di origine naturale o artificiale (granuli antiderapanti). La segnaletica orizzontale può essere costituita da: strisce longitudinali, strisce trasversali, attraversamenti pedonali o ciclabili, frecce direzionali, iscrizioni e simboli, strisce di delimitazione degli stalli di sosta o per la sosta riservata, isole di traffico o di presegnalamento di ostacoli entro la carreggiata, strisce di delimitazione della fermata dei veicoli in servizio di trasporto pubblico di linea e altri segnali stabiliti dal regolamento. La segnaletica stradale deve essere conforme alle norme vigenti nonché al Nuovo Codice della Strada.

### ELEMENTI MANUTENIBILI DELL'UNITÀ TECNOLOGICA:

---

- 01.09.01 Iscrizioni e simboli
- 01.09.02 Strisce di delimitazione
- 01.09.03 Strisce trasversali
- 01.09.04 Frecce direzionali
- 01.09.05 Attraversamenti pedonali
- 01.09.06 Vernici segnaletiche

## Iscrizioni e simboli

Unità Tecnologica: 01.09

Segnaletica stradale orizzontale

Si tratta di segnali realizzati mediante l'applicazione di vernici e/o plastiche adesive preformate sulla pavimentazione al fine di regolamentare il traffico. Le iscrizioni devono essere di colore bianco ad eccezione di alcuni termini (BUS, TRAM e TAXI, ecc.) che devono essere invece di colore giallo. Inoltre esse si diversificano in funzione del tipo di strada.

### MODALITÀ DI USO CORRETTO:

Le iscrizioni devono fare riferimento a nomi di località e di strade, e comunque essere facilmente comprensibili anche eventualmente ad utenti stranieri. I segnali devono essere realizzati con materiali idonei tali da essere visibili sia di giorno che di notte anche in presenza di pioggia o con fondo stradale bagnato. Nei casi di elevata frequenza di condizioni atmosferiche avverse possono essere utilizzati materiali particolari. La loro durata dipende da fattori come la frequenza del passaggio di veicoli, dalla densità del traffico, dalla ruvidità della superficie stradale e da aspetti relativi alle condizioni locali, quali, per esempio, l'uso di pneumatici antighiaccio con inserti metallici, ecc.. Le attività di manutenzione interessano il controllo dello stato ed il rifacimento delle linee e della simbologia convenzionale. Per ragioni di sicurezza è importante che periodicamente venga rinnovata la simbologia stradale con materiali appropriati (pitture, materiali plastici, ecc.) che tengano conto delle condizioni ambientali e nel rispetto del Codice della Strada.

### ANOMALIE RISCONTRABILI

#### 01.09.01.A01 Usura

Perdita di materiale (vernice, materiale plastico, ecc.) dovuto all'usura provocata dall'azione dei veicoli e degli agenti atmosferici disgreganti.

#### 01.09.01.A02 Basso grado di riciclabilità

Utilizzo nelle fasi manutentive di materiali, elementi e componenti con un basso grado di riciclabilità.

## Strisce di delimitazione

Unità Tecnologica: 01.09

Segnaletica stradale orizzontale

Si tratta di strisce per la delimitazione degli stalli di sosta o per le soste riservate. Esse vengono realizzate mediante il tracciamento sulla pavimentazione di strisce di vernice (o in alcuni casi mediante plastiche adesive preformate e/o in materiale lapideo) della larghezza di 12 cm formanti un rettangolo, oppure con strisce di delimitazione ad L o a T, con indicazione dell'inizio e della fine o della suddivisione degli stalli al cui interno dovranno essere parcheggiati i veicoli. La delimitazione degli stalli di sosta si differenzia per colore: il bianco per gli stalli di sosta liberi, azzurro per gli stalli di sosta a pagamento e il giallo per gli stalli di sosta riservati.

### MODALITÀ DI USO CORRETTO:

I segnali devono essere realizzati con materiali idonei tali da essere visibili sia di giorno che di notte anche in presenza di pioggia o con fondo stradale bagnato. Nei casi di elevata frequenza di condizioni atmosferiche avverse possono essere utilizzati materiali particolari. La loro durata dipende da fattori come la frequenza del passaggio di veicoli, dalla densità del traffico, dalla ruvidità della superficie stradale e da aspetti relativi alle condizioni locali, quali, per esempio, l'uso di pneumatici antighiaccio con inserti metallici, ecc.. Le attività di manutenzione interessano il controllo dello stato ed il rifacimento delle linee e della simbologia convenzionale. Per ragioni di sicurezza è importante che periodicamente venga rinnovata la simbologia stradale con materiali appropriati (pitture, materiali plastici, ecc.) che tengano conto delle condizioni ambientali e nel rispetto del Codice della Strada.

### ANOMALIE RISCONTRABILI

#### 01.09.02.A01 Usura

Perdita di materiale (vernice, materiale plastico, ecc.) dovuto all'usura provocata dall'azione dei veicoli e degli agenti atmosferici disgreganti.

### 01.09.02.A02 Basso grado di riciclabilità

Utilizzo nelle fasi manutentive di materiali, elementi e componenti con un basso grado di riciclabilità.

## Elemento Manutenibile: 01.09.03

### Strisce trasversali

Unità Tecnologica: 01.09

Segnaletica stradale orizzontale

Le strisce trasversali definite anche linee di arresto possono essere continue o discontinue e vengono realizzate mediante l'applicazione di vernici pittura con o senza l'aggiunta di microsfere di vetro, entrambe di colore bianco. Le strisce continue hanno larghezza minima di 50 cm e vengono utilizzate in prossimità delle intersezioni semaforizzate, degli attraversamenti pedonali semaforizzati ed in presenza dei segnali di precedenza. Le strisce discontinue vanno usate in presenza dei segnali di precedenza. In particolare: la linea di arresto va tracciata con andamento parallelo rispetto all'asse della strada principale, la linea di arresto deve essere realizzata in modo tale da collegare il margine della carreggiata con la striscia longitudinale di separazione dei sensi di marcia. Per le strade prive di salvagente od isola spartitraffico, la linea dovrà essere raccordata con la striscia longitudinale continua per una lunghezza non inferiore a 25 m e a 10 m, rispettivamente fuori e dentro i centri abitati, la linea di arresto, in presenza del segnale di precedenza è realizzata mediante una serie di triangoli bianchi tracciati con la punta rivolta verso il conducente dell'autoveicolo obbligato a dare la precedenza; tali triangoli hanno una base compresa tra 40 e 60 cm ed un'altezza compresa tra 60 e 70 cm. In particolare: base 60 ed altezza 70 cm su strade di tipo C e D; base 50 e altezza 60 cm su strade di tipo E; base 40 e altezza 50 su strade di tipo F. La distanza tra due triangoli è pari a circa la metà della base. In prossimità delle intersezioni regolate da segnali semaforici, la linea di arresto dovrà essere tracciata prima dell'attraversamento pedonale e comunque ad una distanza di 1 m da quest'ultimo.

#### MODALITÀ DI USO CORRETTO:

I segnali devono essere realizzati con materiali idonei tali da essere visibili sia di giorno che di notte anche in presenza di pioggia o con fondo stradale bagnato. Nei casi di elevata frequenza di condizioni atmosferiche avverse possono essere utilizzati materiali particolari. La loro durata dipende da fattori come la frequenza del passaggio di veicoli, dalla densità del traffico, dalla ruvidità della superficie stradale e da aspetti relativi alle condizioni locali, quali, per esempio, l'uso di pneumatici antighiaccio con inserti metallici, ecc.. Le attività di manutenzione interessano il controllo dello stato ed il rifacimento delle linee e della simbologia convenzionale. Per ragioni di sicurezza è importante che periodicamente venga rinnovata la simbologia stradale con materiali appropriati (pitture, materiali plastici, ecc.) che tengano conto delle condizioni ambientali e nel rispetto del Codice della Strada.

#### ANOMALIE RISCONTRABILI

##### 01.09.03.A01 Usura

Perdita di materiale (vernice, materiale plastico, ecc.) dovuto all'usura provocata dall'azione dei veicoli e degli agenti atmosferici disgreganti.

##### 01.09.03.A02 Basso grado di riciclabilità

Utilizzo nelle fasi manutentive di materiali, elementi e componenti con un basso grado di riciclabilità.

## Elemento Manutenibile: 01.09.04

### Frecce direzionali

Unità Tecnologica: 01.09

Segnaletica stradale orizzontale

Si tratta di segnali di colore bianco per contrassegnare le corsie per consentire la preselezione dei veicoli in prossimità di intersezioni. Esse possono suddividersi in: freccia destra, freccia dritta, freccia a sinistra, freccia a destra abbinata a freccia dritta, freccia a sinistra abbinata a freccia dritta e freccia di rientro. I segnali vengono realizzati mediante l'applicazione di vernici sulle superfici stradali.

#### MODALITÀ DI USO CORRETTO:

I segnali devono essere realizzati con materiali idonei tali da essere visibili sia di giorno che di notte anche in presenza di pioggia o con fondo stradale bagnato. Nei casi di elevata frequenza di condizioni atmosferiche avverse possono essere utilizzati materiali particolari. La loro durata dipende da fattori come la frequenza del passaggio di veicoli, dalla densità del traffico, dalla ruvidità della superficie stradale e da aspetti relativi alle condizioni locali, quali, per esempio,

l'uso di pneumatici antighiaccio con inserti metallici, ecc.. Le attività di manutenzione interessano il controllo dello stato ed il rifacimento delle linee e della simbologia convenzionale. Per ragioni di sicurezza è importante che periodicamente venga rinnovata la simbologia stradale con materiali appropriati (pitture, materiali plastici, ecc.) che tengano conto delle condizioni ambientali e nel rispetto del Codice della Strada.

#### **ANOMALIE RISCONTRABILI**

##### **01.09.04.A01 Usura**

Perdita di materiale (vernice, materiale plastico, ecc.) dovuto all'usura provocata dall'azione dei veicoli e degli agenti atmosferici disgreganti.

##### **01.09.04.A02 Basso grado di riciclabilità**

Utilizzo nelle fasi manutentive di materiali, elementi e componenti con un basso grado di riciclabilità.

#### **Elemento Manutenibile: 01.09.05**

### **Attraversamenti pedonali**

**Unità Tecnologica: 01.09**

**Segnaletica stradale orizzontale**

Gli attraversamenti pedonali sono evidenziati sulla carreggiata da zebraure con strisce bianche parallele alla direzione di marcia dei veicoli. Essi hanno una lunghezza non inferiore a 2,50 m, sulle strade locali e a quelle urbane di quartiere, mentre sulle altre strade la lunghezza non deve essere inferiore a 4 m. La larghezza delle strisce e degli intervalli è fissata in 50 cm. Le strisce vengono realizzate mediante l'applicazione di vernici, plastiche adesive preformate e/o in materiale lapideo in prossimità dei centri abitati.

#### **MODALITÀ DI USO CORRETTO:**

I segnali devono essere realizzati con materiali idonei tali da essere visibili sia di giorno che di notte anche in presenza di pioggia o con fondo stradale bagnato. Nei casi di elevata frequenza di condizioni atmosferiche avverse possono essere utilizzati materiali particolari. La loro durata dipende da fattori come la frequenza del passaggio di veicoli, dalla densità del traffico, dalla ruvidità della superficie stradale e da aspetti relativi alle condizioni locali, quali, per esempio, l'uso di pneumatici antighiaccio con inserti metallici, ecc.. Le attività di manutenzione interessano il controllo dello stato ed il rifacimento delle linee e della simbologia convenzionale. Per ragioni di sicurezza è importante che periodicamente venga rinnovata la simbologia stradale con materiali appropriati (pitture, materiali plastici, ecc.) che tengano conto delle condizioni ambientali e nel rispetto del Codice della Strada.

#### **ANOMALIE RISCONTRABILI**

##### **01.09.05.A01 Usura**

Perdita di materiale (vernice, materiale plastico, ecc.) dovuto all'usura provocata dall'azione dei veicoli e degli agenti atmosferici disgreganti.

##### **01.09.05.A02 Basso grado di riciclabilità**

Utilizzo nelle fasi manutentive di materiali, elementi e componenti con un basso grado di riciclabilità.

#### **Elemento Manutenibile: 01.09.06**

### **Vernici segnaletiche**

**Unità Tecnologica: 01.09**

**Segnaletica stradale orizzontale**

Si tratta di vernici sintetiche rifrangenti, specifiche per la realizzazione ed il rifacimento della segnaletica orizzontale (delimitazione delle carreggiate, linee spartitraffico, strisce pedonali, linee di demarcazione delle aree di parcheggio, ecc.). Hanno una buona aderenza al supporto ed una elevata resistenza all'abrasione ed all'usura. Sono composte da pigmenti sintetici ed altri contenuti (biossido di titanio, microsfere di vetro totali, microsfere di vetro sferiche, ecc.).

#### **MODALITÀ DI USO CORRETTO:**

I segnali devono essere realizzati con materiali idonei tali da essere visibili sia di giorno che di notte anche in presenza



di pioggia o con fondo stradale bagnato. Nei casi di elevata frequenza di condizioni atmosferiche avverse possono essere utilizzati materiali particolari. La loro durata dipende da fattori come la frequenza del passaggio di veicoli, dalla densità del traffico, dalla ruvidità della superficie stradale e da aspetti relativi alle condizioni locali, quali, per esempio, l'uso di pneumatici antighiaccio con inserti metallici, ecc.. Le attività di manutenzione interessano il controllo dello stato ed il rifacimento delle linee e della simbologia convenzionale. Per ragioni di sicurezza è importante che periodicamente venga rinnovata la simbologia stradale con materiali appropriati (pitture, materiali plastici, ecc.) che tengano conto delle condizioni ambientali e nel rispetto del Codice della Strada.

## **ANOMALIE RISCONTRABILI**

### **01.09.06.A01 Rifrangenza inadeguata**

Rifrangenza inadeguata per eccessiva usura dei materiali.

### **01.09.06.A02 Usura**

Perdita di materiale (vernice, materiale plastico, ecc.) dovuto all'usura provocata dall'azione dei veicoli e degli agenti atmosferici disgreganti.

### **01.09.06.A03 Contenuto eccessivo di sostanze tossiche**

Contenuto eccessivo di sostanze tossiche all'interno dei prodotti utilizzati nelle fasi manutentive.

## **Sistemi di sicurezza stradale**

Ai sistemi di sicurezza stradale appartengono quei dispositivi il cui scopo è quello di contenere e limitare le eventuali fuoriuscite di veicoli dalla carreggiata stradale. Essi hanno inoltre la funzione di protezione degli utenti di percorsi ed aree adiacenti agli spazi della carreggiata stradale. Le loro caratteristiche si differenziano sia per la loro funzione che per i siti di installazione.

### **ELEMENTI MANUTENIBILI DELL'UNITÀ TECNOLOGICA:**

---

- 01.10.01 Barriere di sicurezza longitudinale
- 01.10.02 Barriere di sicurezza per opere d'arte
- 01.10.03 Parapetto per pista ciclabile

## Barriere di sicurezza longitudinale

Unità Tecnologica: 01.10

Sistemi di sicurezza stradale

Barriera di sicurezza stradale per veicoli che viene installata lungo i bordi di una strada o in alcuni casi sullo spartitraffico centrale.

### MODALITÀ DI USO CORRETTO:

Controllare periodicamente l'efficienza delle barriere stradali e delle parti costituenti nonché la loro integrazione con la viabilità e segnaletica stradale. La progettazione dei tipi di barriere di sicurezza da adottare deve tener conto della loro ubicazione e delle opere complementari connesse (fondazioni, supporti, dispositivi di smaltimento delle acque, ecc.), nell'ambito della sicurezza stradale. Ai fini della omologazione le barriere stradali di sicurezza sono classificate in tipi, classi e materiali, in funzione della loro ubicazione e delle caratteristiche merceologiche degli elementi componenti. Le barriere omologate sono inserite in un catalogo, suddiviso per soluzioni tipologiche, con l'indicazione delle varie possibilità di impiego. Il catalogo è curato ed aggiornato periodicamente dal Ministero dei lavori pubblici - Ispettorato circolazione e traffico, ed è messo a disposizione degli operatori del settore della progettazione, costruzione e manutenzione di strade.

### ANOMALIE RISCONTRABILI

#### 01.10.01.A01 Corrosione

Decadimento dei materiali metallici a causa della combinazione con sostanze presenti nell'ambiente (ossigeno, acqua, anidride carbonica, ecc.).

#### 01.10.01.A02 Deformazione

Deformazione della sagoma, a causa di urti esterni, con relativo intralcio delle sedi stradali.

#### 01.10.01.A03 Mancanza

Mancanza di elementi costituenti le barriere di sicurezza con relativa perdita funzionale.

#### 01.10.01.A04 Rottura

Rottura di parti degli elementi costituenti le barriere di sicurezza.

#### 01.10.01.A05 Sganciamenti

Sganciamenti di parti costituenti e perdita di elementi di connessione (bulloni, chiodi, piastre, ecc.).

#### 01.10.01.A06 Basso grado di riciclabilità

Utilizzo nelle fasi manutentive di materiali, elementi e componenti con un basso grado di riciclabilità.

#### 01.10.01.A07 Impiego di materiali non durevoli

Impiego di materiali non durevoli nelle fasi manutentive degli elementi.

## Barriere di sicurezza per opere d'arte

Unità Tecnologica: 01.10

Sistemi di sicurezza stradale

Si tratta di barriere di sicurezza installate generalmente sui bordi dei ponti o di opere di contenimento.

### MODALITÀ DI USO CORRETTO:

Possono prevedersi protezioni aggiuntive per pedoni e/o altri utenti della strada. Controllare periodicamente l'efficienza delle barriere stradali e delle parti costituenti nonché la loro integrazione con la viabilità e segnaletica stradale. La progettazione dei tipi di barriere di sicurezza da adottare deve tener conto della loro ubicazione e delle opere complementari connesse (fondazioni, supporti, dispositivi di smaltimento delle acque, ecc.), nell'ambito della sicurezza stradale. Ai fini della omologazione le barriere stradali di sicurezza sono classificate in tipi, classi e materiali, in funzione della loro ubicazione e delle caratteristiche merceologiche degli elementi componenti. Le barriere omologate sono inserite in un catalogo, suddiviso per soluzioni tipologiche, con l'indicazione delle varie possibilità di impiego. Il

catalogo è curato ed aggiornato periodicamente dal Ministero dei lavori pubblici - Ispettorato circolazione e traffico, ed è messo a disposizione degli operatori del settore della progettazione, costruzione e manutenzione di strade.

#### **ANOMALIE RISCONTRABILI**

##### **01.10.02.A01 Corrosione**

Decadimento dei materiali metallici a causa della combinazione con sostanze presenti nell'ambiente (ossigeno, acqua, anidride carbonica, ecc.).

##### **01.10.02.A02 Deformazione**

Deformazione della sagoma, a causa di urti esterni, con relativo intralcio delle sedi stradali.

##### **01.10.02.A03 Mancanza**

Mancanza di elementi costituenti le barriere di sicurezza con relativa perdita funzionale.

##### **01.10.02.A04 Rottura**

Rottura di parti degli elementi costituenti le barriere di sicurezza.

##### **01.10.02.A05 Sganciamenti**

Sganciamenti di parti costituenti e perdita di elementi di connessione (bulloni, chiodi, piastre, ecc.).

##### **01.10.02.A06 Basso grado di riciclabilità**

Utilizzo nelle fasi manutentive di materiali, elementi e componenti con un basso grado di riciclabilità.

##### **01.10.02.A07 Impiego di materiali non durevoli**

Impiego di materiali non durevoli nelle fasi manutentive degli elementi.

#### **Elemento Manutenibile: 01.10.03**

### **Parapetto per pista ciclabile**

**Unità Tecnologica: 01.10**

**Sistemi di sicurezza stradale**

E' una protezione che viene installata per offrire una guida ai pedoni, ai ciclisti, a cavalieri, agli animali, ecc.. Viene generalmente impiegata lungo il margine di sentier, percorsi ciclabili e marciapiedi per impedire a pedoni e ad altri utenti di oltrepassare da una zona all'altra. Trovano inoltre impiego per gli stessi fini, lungo i ponti o sopra le opere di contenimento.

#### **MODALITÀ DI USO CORRETTO:**

Controllare periodicamente l'efficienza delle barriere stradali e delle parti costituenti nonché la loro integrazione con la viabilità e segnaletica stradale. La progettazione dei tipi di barriere di sicurezza da adottare deve tener conto della loro ubicazione e delle opere complementari connesse (fondazioni, supporti, dispositivi di smaltimento delle acque, ecc.), nell'ambito della sicurezza stradale. Ai fini della omologazione le barriere stradali di sicurezza sono classificate in tipi, classi e materiali, in funzione della loro ubicazione e delle caratteristiche merceologiche degli elementi componenti. Le barriere omologate sono inserite in un catalogo, suddiviso per soluzioni tipologiche, con l'indicazione delle varie possibilità di impiego. Il catalogo è curato ed aggiornato periodicamente dal Ministero dei lavori pubblici - Ispettorato circolazione e traffico, ed è messo a disposizione degli operatori del settore della progettazione, costruzione e manutenzione di strade.

#### **ANOMALIE RISCONTRABILI**

##### **01.10.03.A01 Corrosione**

Decadimento dei materiali metallici a causa della combinazione con sostanze presenti nell'ambiente (ossigeno, acqua, anidride carbonica, ecc.).

##### **01.10.03.A02 Deformazione**

Deformazione della sagoma, a causa di urti esterni, con relativo intralcio delle sedi stradali.

##### **01.10.03.A03 Mancanza**

Mancanza di elementi costituenti le barriere di sicurezza con relativa perdita funzionale.

##### **01.10.03.A04 Rottura**

Rottura di parti degli elementi costituenti le barriere di sicurezza.

##### **01.10.03.A05 Sganciamenti**

Sganciamenti di parti costituenti e perdita di elementi di connessione (bulloni, chiodi, piastre, ecc.).

#### **01.10.03.A06 Impiego di materiali non durevoli**

Impiego di materiali non durevoli nelle fasi manutentive degli elementi.

#### **01.10.03.A07 Basso grado di riciclabilità**

Utilizzo nelle fasi manutentive di materiali, elementi e componenti con un basso grado di riciclabilità.

# INDICE

1) PIANO DI MANUTENZIONE .....	pag.	<a href="#">2</a>
2) Realizzazione della strada di variante via Artigianato – Aeroporto nella frazione di Caselle .....	pag.	<a href="#">6</a>
" 1) Strade .....	pag.	<a href="#">7</a>
" 1) Banchina .....	pag.	<a href="#">8</a>
" 2) Canalette .....	pag.	<a href="#">8</a>
" 3) Carreggiata .....	pag.	<a href="#">9</a>
" 4) Cigli o arginelli .....	pag.	<a href="#">9</a>
" 5) Confine stradale .....	pag.	<a href="#">10</a>
" 6) Cunetta .....	pag.	<a href="#">10</a>
" 7) Pavimentazione stradale in bitumi .....	pag.	<a href="#">11</a>
" 8) Scarpate .....	pag.	<a href="#">11</a>
" 2) Opere di sostegno .....	pag.	<a href="#">13</a>
" 1) Muri in calcestruzzo .....	pag.	<a href="#">14</a>
" 3) Impianto di smaltimento acque meteoriche .....	pag.	<a href="#">15</a>
" 1) Pozzetti e caditoie .....	pag.	<a href="#">16</a>
" 4) Sistemi o reti di drenaggio .....	pag.	<a href="#">17</a>
" 1) Tubo in lega polimerica PVC-O .....	pag.	<a href="#">18</a>
" 5) Rotatorie .....	pag.	<a href="#">19</a>
" 1) Anello di circolazione .....	pag.	<a href="#">20</a>
" 2) Braccio .....	pag.	<a href="#">20</a>
" 3) Fascia valicabile .....	pag.	<a href="#">21</a>
" 4) Isole a raso .....	pag.	<a href="#">21</a>
" 5) Isola centrale .....	pag.	<a href="#">22</a>
" 6) Isole delimitate da elementi verticali .....	pag.	<a href="#">22</a>
" 7) Isola di separazione .....	pag.	<a href="#">23</a>
" 8) Isole permanenti .....	pag.	<a href="#">23</a>
" 9) Rami di entrata .....	pag.	<a href="#">24</a>
" 10) Rami di uscita .....	pag.	<a href="#">24</a>
" 6) Piste ciclabili .....	pag.	<a href="#">26</a>
" 1) Caditoie .....	pag.	<a href="#">27</a>
" 2) Cordolature .....	pag.	<a href="#">27</a>
" 3) Pavimentazione in asfalto .....	pag.	<a href="#">28</a>
" 4) Strisce di demarcazione .....	pag.	<a href="#">28</a>
" 7) Impianti e sistemi di illuminazione pubblica .....	pag.	<a href="#">30</a>
" 1) Alimentatori per moduli LED .....	pag.	<a href="#">31</a>
" 2) Moduli LED integrati .....	pag.	<a href="#">31</a>
" 8) Segnaletica stradale verticale .....	pag.	<a href="#">33</a>
" 1) Cartelli segnaletici .....	pag.	<a href="#">34</a>
" 2) Sostegni, supporti e accessori vari .....	pag.	<a href="#">34</a>
" 3) Passaggio pedonale retroilluminato .....	pag.	<a href="#">35</a>
" 9) Segnaletica stradale orizzontale .....	pag.	<a href="#">36</a>

" 1) Iscrizioni e simboli	pag.	<a href="#">37</a>
" 2) Strisce di delimitazione	pag.	<a href="#">37</a>
" 3) Strisce trasversali	pag.	<a href="#">38</a>
" 4) Frecce direzionali	pag.	<a href="#">38</a>
" 5) Attraversamenti pedonali	pag.	<a href="#">39</a>
" 6) Vernici segnaletiche	pag.	<a href="#">39</a>
" 10) Sistemi di sicurezza stradale	pag.	<a href="#">41</a>
" 1) Barriere di sicurezza longitudinale	pag.	<a href="#">42</a>
" 2) Barriere di sicurezza per opere d'arte	pag.	<a href="#">42</a>
" 3) Parapetto per pista ciclabile	pag.	<a href="#">43</a>

**Comune di Sommacampagna**  
Provincia di Verona

**PIANO DI MANUTENZIONE**

**MANUALE DI  
MANUTENZIONE**

(Articolo 38 del D.P.R. 5 ottobre 2010, n.207)

**OGGETTO:** Realizzazione della strada di variante via Artigianato \_ Aeroporto nella frazione di Caselle  
**COMMITTENTE:** Comune di Sommacampagna



# PIANO DI MANUTENZIONE

Comune di: **Comune di Sommacampagna**

Provincia di: **Verona**

OGGETTO: Realizzazione della strada di variante via Artigianato – Aeroporto nella frazione di Caselle

L'intervento può essere idealmente suddiviso nella realizzazione della nuova bretella di collegamento, nella realizzazione delle due rotonde di innesto della bretella con la viabilità esistente, nella realizzazione della nuova rampa di accesso dalla rotonda dell'aeroporto al sovrappasso dell'autostrada e nell'adeguamento del tratto stradale esistente dalla rotonda dell'Artigianato al sovrappasso autostradale. Di seguito vengono illustrate nel dettaglio le caratteristiche di intervento dei singoli tratti.

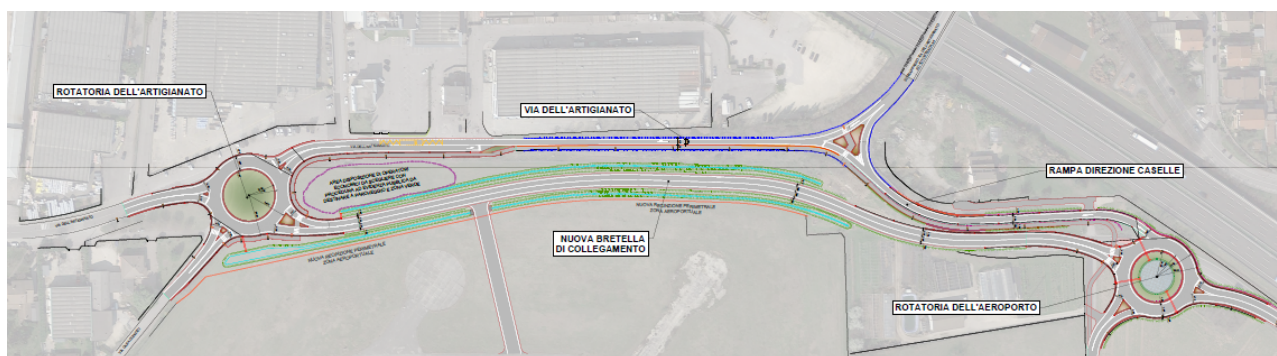

## Nuova bretella di collegamento

In applicazione al D.M. 22/04/2004 "Modifica al D.M. 05/11/2001 «Norme funzionali e geometriche per la costruzione delle strade»", la nuova bretella di progetto è stata progettata con una sezione di categoria F2 – "Locale Ambito Extraurbano" con velocità di progetto pari a  $V_p=40-100$  km/h con una carreggiata di larghezza complessiva di 8,50 ml suddivisa in 2 corsie (una per ogni senso di marcia) della larghezza di 3,25 ml e due banchine laterali della larghezza di 1,00 ml ciascuna.

Tale bretella ha una lunghezza complessiva di 525 ml e lungo tutto lo sviluppo presenta una sezione in lieve rilevato rispetto al piano di campagna, di altezza media di circa 0,50 ml. La velocità di progetto è pari a 50 km/h e l'andamento altimetrico segue l'andamento del terreno con due raccordi concavi e due convessi (tutti con raggio maggiore di 2.000 ml) con pendenze longitudinali che non superano il 2%. La pendenza trasversale della carreggiata è contenuta nel limite massimo del 1,80%.

Ai lati della carreggiata stradale è previsto un arginello in terra della larghezza di 1,25 ml e scarpate con pendenza 3/2. Esternamente allo stesso è previsto un fosso di guardia non rivestito, atto a raccogliere le acque provenienti dalla carreggiata, posto ad una distanza variabile dal piede della scarpata, che si sviluppa lungo il lato sud della bretella nel tratto compreso tra la rotonda dell'Artigianato e la sezione 14, e lungo il lato nord nel tratto compreso tra le sezioni 1 e 13.

Nei tratti sprovvisti di fosso di guardia è prevista la realizzazione di una rete di raccolta delle acque meteoriche, che scaricano in parte all'interno del fosso di guardia posto sul lato nord della bretella ed in parte sul fosso di guardia posto sul lato sud, per quanto riguarda l'area della rotonda di via dell'Artigianato, ed all'interno della rotonda dell'aeroporto, per quanto riguarda la rotonda medesima e la rampa di accesso al sovrappasso autostradale.

Le aree di dispersione previste e suddivise tra fossi di guardia e area all'interno della rotonda sono state dimensionate tenendo conto della verifica dell'invarianza idraulica a seguito della realizzazione delle nuove opere.

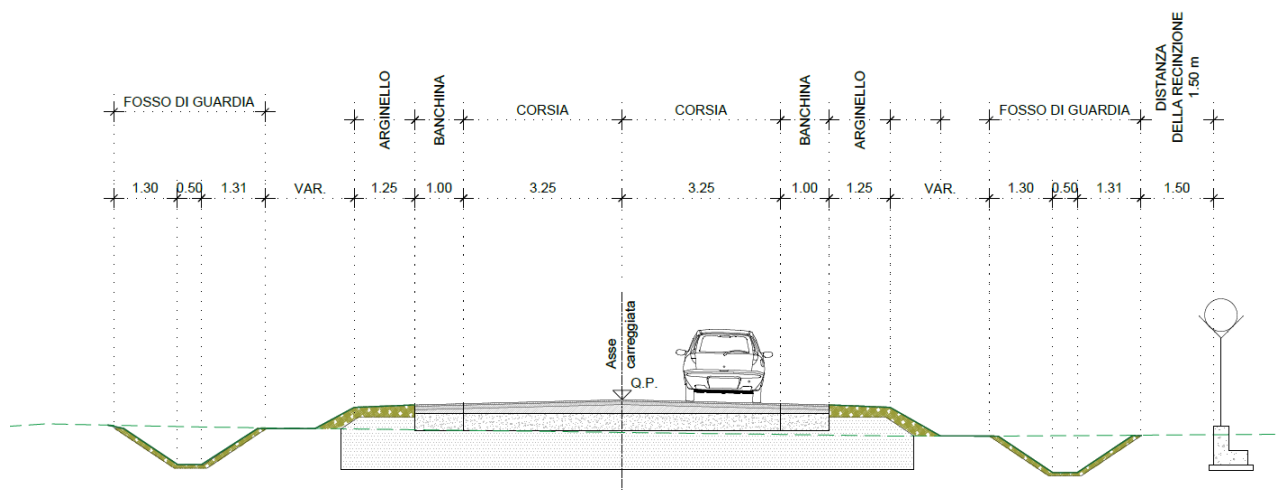

*Sezione tipologica asse principale*

Il corpo stradale sarà realizzato mediante un preventivo scotico dell'area per uno spessore adeguato a rimuovere lo strato vegetale presente ed una successiva stabilizzazione a calce e cemento da realizzarsi in sito.

Il pacchetto stradale è costituito da:

- materiale proveniente da cave di prestito per la formazione di rilevati (spessore variabile)
- fondazione stradale misto cava (spessore 30 cm)
- misto granulare stabilizzato (spessore 5 cm)
- base in conglomerato bituminoso (spessore cm 10)
- binder (spessore 7 cm)
- tappeto stradale di usura (spessore 3 cm)

### **Opere previste in corrispondenza dell'area dell'Aeronautica Militare**

La nuova bretella verrà in parte realizzata in corrispondenza dell'area dell'aeronautica militare, dove dovrà essere arretrata l'attuale recinzione di delimitazione dell'area stessa.

Tali opere dovranno essere realizzate in una fase propedeutica all'avvio dei lavori di realizzazione della bretella, in maniera tale che le aree di lavoro risultino sempre esterne all'area militare.

Nell'apposita planimetria 13.01 sono riportate le opere previste concordemente a quanto richiesto dall'aeronautica militare.

In particolare sarà arretrato l'accesso esistente, con realizzazione di un nuovo tratto di collegamento tra la bretella in progetto e la pista aeroportuale, con larghezza di 8,00 ml oltre a 0,50 ml di banchina e spessori riportati nel succitato elaborato. E' inoltre previsto il rifacimento della recinzione perimetrale nel tratto interferente con pali metallici in ferro zincato a T, nonché lo spostamento ed integrazione degli impianti TLC e degli impianti in cavo di rame lungo parte del perimetro interessato dallo spostamento.

### **Rotatorie**

L'ipotesi progettuale prevede l'inserimento di due rotatorie in corrispondenza delle intersezioni con la viabilità esistente.

Le rotatorie hanno un diametro esterno (ciglio pavimentazione stradale) di 50,00 ml e diametro interno di 32,00 ml.

L'anello circolatorio ha una larghezza di 7,00 ml con due banchine da 1,00 ml. Non è prevista la realizzazione di una corona interna sormontabile viste le notevoli dimensioni delle rotatorie stesse.

Le larghezze dei bracci di ingresso sono tutte maggiori di 3,50 ml e quelle dei bracci in uscita sono comprese tra 4,50 ml e 5,00 ml. I raggi di curvatura in corrispondenza dei bordi di entrata sono maggiori di 15,00 ml e quelli di uscita sono maggiori di 25,00 ml. I raggi delle traiettorie di deflessione all'interno della rotatoria sono inferiori a 100,00 ml, al fine di contenere le velocità dei veicoli che percorrono la rotatoria stessa.

L'area centrale è prevista con sistemazione a verde leggermente rialzata rispetto al piano viabile per quanto riguarda la rotatoria di via dell'Artigianato, mentre per le isole spartitraffico è prevista una pavimentazione in conglomerato bituminoso drenante che minimizza gli interventi di manutenzione e consente contestualmente il drenaggio delle acque piovane. Per quanto riguarda la rotatoria dell'aeroporto, è prevista la realizzazione di un invaso della superficie di circa 314 mq per lo smaltimento delle acque meteoriche provenienti dalla rampa di accesso al sovrappasso autostradale, dall'anello circolatorio e dai rami di adduzione alla rotatoria stessa.

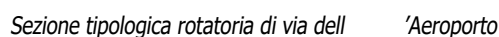
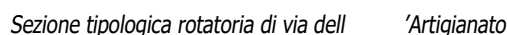

La rampa presenta una sezione trasversale di complessivi 8,50 ml di cui 3,50 ml di corsia e 1,00 ml su ogni lato di banchina. Parallelamente alla rampa stradale si sviluppa la pista ciclabile con larghezza di 2,50 ml, delimitata verso la carreggiata da una barriera stradale H2 su rilevato e verso l'esterno da un parapetto che nel tratto in corrispondenza del muro sarà posizionato in testa dello stesso.

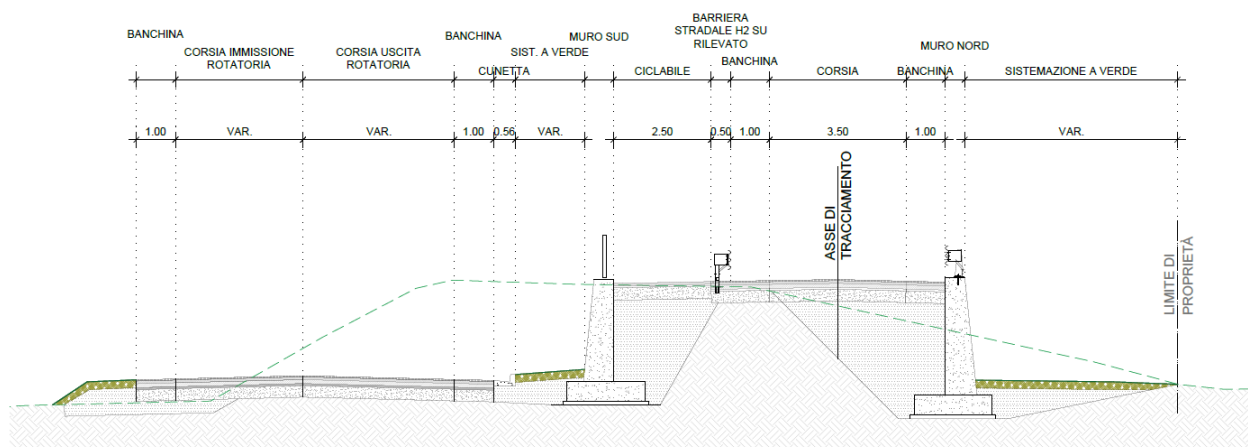

*Sezione tipologica rampa di accesso al sovrappasso*

### **Sistemazione tratto stradale esistente**

L'attuale sedime della SP26A verrà ridefinito mantenendo l'attuale larghezza complessiva della carreggiata e senza bisogno di opere sulle scarpate esistenti.

A partire dalla rotatoria di via dell'Artigianato verrà mantenuto il doppio senso di marcia fino all'ultimo accesso alla zona artigianale, con realizzazione della pista ciclabile sul lato di valle verso la recinzione dell'aeroporto. Da qui procede una sola corsia con senso unico in direzione Caselle – Via dell'Artigianato affiancata nella parte a valle dalla prosecuzione della pista ciclabile, delimitata da cordolo in gomma verso la corsia di marcia. Lungo tale tratto non sono previsti interventi, se non quello di posa dei cordoli in gomma per la delimitazione della pista.

Il percorso ciclabile che sale verso il sovrappasso autostradale si collega a quello della rampa di accesso alla rotatoria dell'aeroporto con degli attraversamenti nella zona dell'innesto in corrispondenza della rampa stessa, che consentono anche la prosecuzione verso il sovrappasso per il collegamento con Caselle, seppur su carreggiata stradale (percorso non protetto).

La pavimentazione della pista ciclabile è prevista lungo tutto il percorso in conglomerato bituminoso.

## **CORPI D'OPERA:**

- ° 01 Realizzazione della strada di variante via Artigianato – Aeroporto nella frazione di Caselle

## **Realizzazione della strada di variante via Artigianato – Aeroporto nella frazione di Caselle**

### **UNITÀ TECNOLOGICHE:**

---

- ° 01.01 Strade
- ° 01.02 Opere di sostegno
- ° 01.03 Impianto di smaltimento acque meteoriche
- ° 01.04 Sistemi o reti di drenaggio
- ° 01.05 Rotatorie
- ° 01.06 Piste ciclabili
- ° 01.07 Impianti e sistemi di illuminazione pubblica
- ° 01.08 Segnaletica stradale verticale
- ° 01.09 Segnaletica stradale orizzontale
- ° 01.10 Sistemi di sicurezza stradale

# Strade

Le strade rappresentano parte delle infrastrutture della viabilità che permettono il movimento o la sosta veicolare e il movimento pedonale. La classificazione e la distinzione delle strade viene fatta in base alla loro natura ed alle loro caratteristiche:

- autostrade;
- strade extraurbane principali;
- strade extraurbane secondarie;
- strade urbane di scorrimento;
- strade urbane di quartiere;
- strade locali.

Da un punto di vista delle caratteristiche degli elementi della sezione stradale si possono individuare: la carreggiata, la banchina, il margine centrale, i cigli, le cunette, le scarpate e le piazzole di sosta. Le strade e tutti gli elementi che ne fanno parte vanno mantenuti periodicamente non solo per assicurare la normale circolazione di veicoli e pedoni ma soprattutto nel rispetto delle norme sulla sicurezza e la prevenzione di infortuni a mezzi e persone.

## REQUISITI E PRESTAZIONI (UT)

### 01.01.R01 Accessibilità

*Classe di Requisiti: Funzionalità tecnologica*

*Classe di Esigenza: Funzionalità*

Le strade, le aree a sosta e gli altri elementi della viabilità devono essere dimensionati ed organizzati in modo da essere raggiungibile e praticabile, garantire inoltre la sicurezza e l'accessibilità durante la circolazione da parte dell'utenza.

#### Prestazioni:

Le strade, le aree a sosta e gli altri elementi della viabilità devono assicurare la normale circolazione di veicoli e pedoni ma soprattutto essere conformi alle norme sulla sicurezza e alla prevenzione di infortuni a mezzi e persone.

I tipi di strade possono essere distinti in:

- A (Autostrade extraurbane) con intervallo di velocità (km/h)  $90 < V_p \leq 140$ ;
- A (Autostrade urbane) con intervallo di velocità (km/h)  $80 < V_p \leq 140$ ;
- B (Strade extraurbane principali) con intervallo di velocità (km/h)  $70 < V_p \leq 120$ ;
- C (Strade extraurbane secondarie) con intervallo di velocità (km/h)  $60 < V_p \leq 100$ ;
- D (Strade urbane di scorrimento) con intervallo di velocità (km/h)  $50 < V_p \leq 80$ ;
- E (Strade urbane di quartiere) con intervallo di velocità (km/h)  $40 < V_p \leq 60$ ;
- F (Strade locali extraurbane) con intervallo di velocità (km/h)  $40 < V_p \leq 100$ ;
- F (Strade locali urbane) con intervallo di velocità (km/h)  $25 < V_p \leq 60$ .

#### Livello minimo della prestazione:

Caratteristiche geometriche delle strade:

- Carreggiata: larghezza minima pari ai 3,50 m; deve essere dotata di sovrastruttura estesa per una larghezza di 0,30 m da entrambi i lati della carreggiata;
- Striscia di delimitazione verso la banchina: deve avere larghezza pari a 0,12 m nelle strade di tipo F, deve avere larghezza pari a 0,15 m nelle strade di tipo C, D, E; deve avere larghezza pari a 0,25 m nelle strade di tipo A, B; la striscia di separazione tra una corsia di marcia e una eventuale corsia supplementare per veicoli lenti deve avere larghezza  $\Rightarrow$  a 0,20 m;
- Banchina: deve avere una larghezza minima pari a: 2,50 m nelle strade di tipo A; 1,75 m nelle strade di tipo B; 1,50 m nelle strade di tipo C; 1,00 m nelle strade di tipo D e F (extraurbane); 0,50 m nelle strade di tipo E e F (Urbane);
- Cigli o arginelli in rilevato: hanno profondità  $\geq 0,75$  m nelle strade di tipo A, D, C, D e  $\geq 0,50$  m per le strade di tipo E e F;
- Cunette: devono avere una larghezza  $\geq 0,80$  m;
- Piazzole di sosta: le strade di tipo B, C, e F extraurbane devono essere dotate di piazzole di sosta con dimensioni minime: larghezza 3,00 m; lunghezza 20,00 m + 25,00 m + 20,00 m;
- Pendenza longitudinale: nelle strade di tipo A (Urbane), B e D = 6%; nelle strade di tipo C = 7%; nelle strade di tipo E = 8%; nelle strade di tipo F = 10%; nelle strade di tipo A (extraurbane) = 5%;
- Pendenza trasversale: nei rettifili 2,5 %; nelle curve compresa fra 3,5% e 7%.

Caratteristiche geometriche minime della sezione stradale (BOLlegge UFF. CNR N.60 DEL 26.4.1978)

- Strade primarie
- Tipo di carreggiate: a senso unico separate da spartitraffico
- Larghezza corsie: 3,50 m
- N. corsie per senso di marcia: 2 o più
- Larghezza minima spartitraffico centrale: 1,60 m con barriere
- Larghezza corsia di emergenza: 3,00 m
- Larghezza banchine: -
- Larghezza minima marciapiedi: -
- Larghezza minima fasce di pertinenza: 20 m
- Strade di scorrimento

Tipo di carreggiate: Separate ovunque possibile  
 Larghezza corsie: 3,25 m  
 N. corsie per senso di marcia: 2 o più  
 Larghezza minima spartitraffico centrale: 1,10 m con barriere  
 Larghezza corsia di emergenza: -  
 Larghezza banchine: 1,00 m  
 Larghezza minima marciapiedi: 3,00 m  
 Larghezza minima fasce di pertinenza: 15 m  
 - Strade di quartiere  
 Tipo di carreggiate: a unica carreggiata in doppio senso  
 Larghezza corsie: 3,00 m  
 N. corsie per senso di marcia: 1 o più con cordolo sagomato o segnaletica  
 Larghezza minima spartitraffico centrale: 0,50 m  
 Larghezza corsia di emergenza: -  
 Larghezza banchine: 0,50 m  
 Larghezza minima marciapiedi: 4,00 m  
 Larghezza minima fasce di pertinenza: 12m  
 - Strade locali  
 Tipo di carreggiate: a unica carreggiata in doppio senso  
 Larghezza corsie: 2,75 m  
 N. corsie per senso di marcia: 1 o più  
 Larghezza minima spartitraffico centrale: -  
 Larghezza corsia di emergenza: -  
 Larghezza banchine: 0,50 m  
 Larghezza minima marciapiedi: 3,00 m  
 Larghezza minima fasce di pertinenza: 5,00

### **01.01.R02 Utilizzo di materiali, elementi e componenti a ridotto carico ambientale**

*Classe di Requisiti: Di salvaguardia dell'ambiente*

*Classe di Esigenza: Salvaguardia ambiente*

I materiali e gli elementi selezionati, durante il ciclo di vita utile dovranno assicurare emissioni ridotte di inquinanti oltre ad un ridotto carico energetico.

#### **Prestazioni:**

La selezione dei materiali da costruzione deve, quindi, essere effettuata tenendo conto delle principali categorie di impatti ambientali: eutrofizzazione, cambiamenti climatici, acidificazione, riduzione dello strato di ozono extratmosferico, smog fotochimico, inquinamento del suolo e delle falde acquifere. Tali impatti dipendono dalle caratteristiche dei processi produttivi e anche dalla distanza della fonte di approvvigionamento rispetto al cantiere di costruzione del manufatto edilizio, in tale ottica è opportuno privilegiare materiali provenienti da siti di produzione limitrofi al luogo di costruzione, prendendo in considerazione anche la tipologia dei mezzi che sono utilizzati in relazione ai processi di trasporto.

Inoltre, gli impatti ambientali possono dipendere dalla risorsa da cui derivano. Sono da privilegiare quelli derivanti da risorse rinnovabili, pur considerando che la scelta di un materiale dipende anche da altri requisiti che possono giustificare soluzioni tecnologiche differenti.

#### **Livello minimo della prestazione:**

I parametri relativi all'utilizzo di materiali ed elementi e componenti a ridotto carico ambientale dovranno rispettare i limiti previsti dalla normativa vigente

### **01.01.R03 Utilizzo di materiali, elementi e componenti riciclati**

*Classe di Requisiti: Gestione dei rifiuti*

*Classe di Esigenza: Salvaguardia ambiente*

Per diminuire la quantità di rifiuti dai prodotti, dovrà essere previsto l'utilizzo di materiali riciclati.

#### **Prestazioni:**

Nella scelta dei componenti, elementi e materiali, valutare con attenzione quelli che potenzialmente possono essere avviati al riciclo.

#### **Livello minimo della prestazione:**

Calcolare la percentuale di materiali da avviare ai processi di riciclaggio.

Determinare la percentuale in termini di quantità (kg) o di superficie (mq) di materiale impiegato nell'elemento tecnico in relazione all'unità funzionale assunta.

### **01.01.R04 Riduzione degli impatti negativi nelle operazioni di manutenzione**

*Classe di Requisiti: Di salvaguardia dell'ambiente*

*Classe di Esigenza: Salvaguardia ambiente*

All'interno del piano di manutenzione redatto per l'opera interessata, dovranno essere inserite indicazioni che favoriscano la diminuzione di impatti sull'ambiente attraverso il minore utilizzo di sostanze tossiche, favorendo la riduzione delle risorse.

#### **Prestazioni:**

Favorire l'impiego di materiali e componenti caratterizzati da un lungo ciclo di vita e da efficiente manutenibilità e riutilizzabilità degli stessi. In fase progettuale optare per la composizione dell'edificio dei sub-sistemi, utilizzando tecnologie e

soluzioni mirate a facilitare gli interventi di manutenzione e a ridurre la produzione di rifiuti.

**Livello minimo della prestazione:**

Utilizzo di materiali e componenti con basse percentuali di interventi manutentivi.

**01.01.R05 Riduzione dell'emissione di inquinanti dell'aria climalteranti - gas serra**

*Classe di Requisiti: Salvaguardia della salubrità dell'aria e del clima*

*Classe di Esigenza: Salvaguardia ambiente*

La salvaguardia della salubrità dell'aria e del clima dovrà tener conto della riduzione di gas serra determinata dall'anidride carbonica prodotta.

**Prestazioni:**

La riduzione di gas serra nei processi di conversione energetica fondati sui combustibili fossili potrà essere favorita anche attraverso la piantumazione di essenze arboree idonee.

**Livello minimo della prestazione:**

I parametri relativi alla riduzione di gas inquinanti dell'aria dovranno rispettare i limiti previsti dalla normativa vigente

**01.01.R06 Massimizzazione della percentuale di superficie drenante**

*Classe di Requisiti: Salvaguardia del ciclo dell'acqua*

*Classe di Esigenza: Salvaguardia ambiente*

Massimizzazione della percentuale di superficie drenante attraverso l'utilizzo di materiali ed elementi con caratteristiche idonee.

**Prestazioni:**

L'utilizzo di materiali ed elementi drenanti (sabbia, ciottoli, ghiaia, prato, ecc.) che favoriscono la penetrazione ed il deflusso delle acque piovane, dovrà caratterizzare la maggior parte delle superfici soggette a processi ed interventi edilizi.

**Livello minimo della prestazione:**

I parametri relativi all'utilizzo di superfici drenanti dovranno rispettare i limiti previsti dalla normativa vigente

**01.01.R07 Utilizzo di materiali, elementi e componenti ad elevato potenziale di riciclabilità**

*Classe di Requisiti: Utilizzo razionale delle risorse*

*Classe di Esigenza: Salvaguardia ambiente*

Utilizzo di materiali, elementi e componenti con un elevato grado di riciclabilità

**Prestazioni:**

Nelle scelte progettuali di materiali, elementi e componenti si dovrà tener conto del loro grado di riciclabilità in funzione dell'ubicazione del cantiere, del loro ciclo di vita, degli elementi di recupero, ecc.

**Livello minimo della prestazione:**

Calcolare la percentuale di materiali da avviare ai processi di riciclaggio. Determinare la percentuale in termini di quantità (kg) o di superficie (mq) di materiale impiegato nell'elemento tecnico in relazione all'unità funzionale assunta.

**01.01.R08 Utilizzo di materiali, elementi e componenti caratterizzati da un'elevata durabilità**

*Classe di Requisiti: Utilizzo razionale delle risorse*

*Classe di Esigenza: Salvaguardia ambiente*

Utilizzo razionale delle risorse attraverso l'impiego di materiali con una elevata durabilità.

**Prestazioni:**

Nelle fasi progettuali dell'opera individuare e scegliere elementi e componenti caratterizzati da una durabilità elevata.

**Livello minimo della prestazione:**

Nella fase progettuale bisogna garantire una adeguata percentuale di elementi costruttivi caratterizzati da una durabilità elevata.

**01.01.R09 Demolizione selettiva**

*Classe di Requisiti: Gestione dei rifiuti*

*Classe di Esigenza: Salvaguardia ambiente*

Demolizione selettiva attraverso la gestione razionale dei rifiuti.

**Prestazioni:**

In fase progettuale selezionare componenti che facilitano le fasi di disassemblaggio e demolizione selettiva, agevolando la separabilità dei componenti e dei materiali.

**Livello minimo della prestazione:**

Verifica della separabilità dei componenti secondo il principio assenza – presenza per i principali elementi tecnici costituenti il manufatto edilizio.

**01.01.R10 Gestione ecocompatibile del cantiere**

*Classe di Requisiti: Di salvaguardia dell'ambiente*



*Classe di Esigenza: Salvaguardia ambiente*

Salvaguardia dell'ambiente attraverso la gestione ecocompatibile del cantiere durante le fasi manutentive

**Prestazioni:**

Durante le fasi di manutenzione degli elementi dell'opera, dovranno essere limitati i consumi energetici ed i livelli di inquinamento ambientale anche in funzione delle risorse utilizzate e nella gestione dei rifiuti.

**Livello minimo della prestazione:**

Utilizzo di materiali e componenti con basse percentuali di interventi manutentivi nel rispetto dei criteri dettati dalla normativa di settore.

**01.01.R11 Utilizzo di tecniche costruttive che facilitino il disassemblaggio a fine vita**

*Classe di Requisiti: Utilizzo razionale delle risorse*

*Classe di Esigenza: Salvaguardia ambiente*

Utilizzo razionale delle risorse attraverso la selezione di tecniche costruttive che rendano agevole il disassemblaggio alla fine del ciclo di vita

**Prestazioni:**

Nella fase di progettazione fare prevalere la scelta su sistemi costruttivi che facilitano la smontabilità dei componenti ed i successivi processi di demolizione e recupero dei materiali

**Livello minimo della prestazione:**

Nella fase progettuale bisogna garantire una adeguata percentuale di sistemi costruttivi che facilitano il disassemblaggio alla fine del ciclo di vita

## **ELEMENTI MANUTENIBILI DELL'UNITÀ TECNOLOGICA:**

---

- 01.01.01 Banchina
- 01.01.02 Canalette
- 01.01.03 Carreggiata
- 01.01.04 Cigli o arginelli
- 01.01.05 Confine stradale
- 01.01.06 Cunetta
- 01.01.07 Pavimentazione stradale in bitumi
- 01.01.08 Scarpate

## Banchina

Unità Tecnologica: 01.01

Strade

È una parte della strada, libera da qualsiasi ostacolo (segnaletica verticale, delineatori di margine, dispositivi di ritenuta), compresa tra il margine della carreggiata e il più vicino tra i seguenti elementi longitudinali: marciapiede, spartitraffico, arginello, ciglio interno della cunetta e ciglio superiore della scarpata nei rilevati.

### REQUISITI E PRESTAZIONI (EM)

#### 01.01.01.R01 Controllo geometrico

*Classe di Requisiti: Controllabilità tecnologica*

*Classe di Esigenza: Controllabilità*

La banchina deve essere realizzata secondo dati geometrici di norma.

##### Prestazioni:

Per un effettivo utilizzo della banchina, questa dovrà essere realizzata secondo dati dimensionali dettati dalle vigenti norme di codice stradale.

##### Livello minimo della prestazione:

Dati dimensionali minimi:

- larghezza compresa fra 1,00 m a 3,00-3,50 m;
- nelle grandi arterie la larghezza minima è di 3,00 m.

### ANOMALIE RISCOINTRABILI

#### 01.01.01.A01 Cedimenti

Consistono nella variazione della sagoma stradale caratterizzati da avvallamenti e crepe localizzati per cause diverse (frane, diminuzione e/o insufficienza della consistenza degli strati sottostanti, ecc.)

#### 01.01.01.A02 Deposito

Accumulo di detriti, fogliame e di altri materiali estranei.

#### 01.01.01.A03 Presenza di vegetazione

Presenza di vegetazione caratterizzata dalla formazione di piante, licheni, muschi lungo le superfici stradali.

#### 01.01.01.A04 Impiego di materiali non durevoli

Impiego di materiali non durevoli nelle fasi manutentive degli elementi.

### CONTROLLI ESEGUIBILI DA PERSONALE SPECIALIZZATO

#### 01.01.01.C01 Controllo generale

*Cadenza: ogni mese*

*Tipologia: Controllo*

Controllo dello stato generale. Verifica dell'assenza di eventuali buche e/o altre anomalie (cedimenti, sollevamenti, difetti di pendenza, fessurazioni, ecc.). Controllo dello stato dei giunti. Controllo dell'integrità della striscia di segnaletica di margine verso la banchina.

- Requisiti da verificare: 1) Accessibilità; 2) Controllo geometrico.
- Anomalie riscontrabili: 1) Cedimenti; 2) Deposito; 3) Presenza di vegetazione.
- Ditte specializzate: Specializzati vari.

#### 01.01.01.C02 Controllo impiego di materiali durevoli

*Cadenza: quando occorre*

*Tipologia: Verifica*

Verificare che nelle fasi manutentive degli elementi vengano utilizzati componenti caratterizzati da una durabilità elevata.

- Requisiti da verificare: 1) Utilizzo di materiali, elementi e componenti caratterizzati da un'elevata durabilità.
- Anomalie riscontrabili: 1) Impiego di materiali non durevoli.
- Ditte specializzate: Tecnici di livello superiore.

### MANUTENZIONI ESEGUIBILI DA PERSONALE SPECIALIZZATO

#### 01.01.01.I01 Ripristino carreggiata

*Cadenza: quando occorre*

Riparazioni di eventuali buche e/o fessurazioni mediante ripristino degli strati di fondo, pulizia e rifacimento degli strati superficiali con l'impiego di bitumi stradali a caldo. Rifacimento di giunti degradati.

- Ditte specializzate: *Specializzati vari*.

## Elemento Manutenibile: 01.01.02

### Canalette

Unità Tecnologica: 01.01

Strade

Opere di raccolta per lo smaltimento delle acque meteoriche. Possono essere in conglomerato cementizio e/o in materiale lapideo, talvolta complete di griglie di protezione. Trovano utilizzo ai bordi delle strade, lungo i sentieri, in prossimità dei piazzali di parcheggio, a servizio dei garage, in prossimità aree industriali con normale traffico, ecc..

#### ANOMALIE RISCONTRABILI

##### 01.01.02.A01 Difetti di pendenza

Consiste in un'errata pendenza longitudinale o trasversale per difetti di esecuzione o per cause esterne.

##### 01.01.02.A02 Mancanza deflusso acque meteoriche

Può essere causata da insufficiente pendenza del corpo canalette o dal deposito di detriti lungo il letto.

##### 01.01.02.A03 Presenza di vegetazione

Presenza di vegetazione caratterizzata dalla formazione di piante, licheni, muschi lungo le superfici stradali.

##### 01.01.02.A04 Rottura

Rottura di parti degli elementi costituenti i manufatti.

##### 01.01.02.A05 Impiego di materiali non durevoli

Impiego di materiali non durevoli nelle fasi manutentive degli elementi.

#### CONTROLLI ESEGUIBILI DA PERSONALE SPECIALIZZATO

##### 01.01.02.C01 Controllo canalizzazioni

*Cadenza: ogni 3 mesi*

*Tipologia: Controllo*

Controllo dello stato di usura e di pulizia delle canalizzazioni, dei collettori e degli altri elementi ispezionabili. Controllo strumentale (endoscopia) delle parti non ispezionabili.

- Anomalie riscontrabili: 1) *Difetti di pendenza*; 2) *Mancanza deflusso acque meteoriche*; 3) *Presenza di vegetazione*; 4) *Rottura*.
- Ditte specializzate: *Specializzati vari*.

##### 01.01.02.C02 Controllo impiego di materiali durevoli

*Cadenza: quando occorre*

*Tipologia: Verifica*

Verificare che nelle fasi manutentive degli elementi vengano utilizzati componenti caratterizzati da una durabilità elevata.

- Requisiti da verificare: 1) *Utilizzo di materiali, elementi e componenti caratterizzati da un'elevata durabilità*.
- Anomalie riscontrabili: 1) *Impiego di materiali non durevoli*.
- Ditte specializzate: *Tecnici di livello superiore*.

#### MANUTENZIONI ESEGUIBILI DA PERSONALE SPECIALIZZATO

##### 01.01.02.I01 Ripristino canalizzazioni

*Cadenza: ogni 6 mesi*

Ripristino delle canalizzazioni, con integrazione di parti mancanti relative alle canalette e ad altri elementi. Pulizia e rimozione di depositi, detriti e fogliame. Sistemazione degli elementi accessori di evacuazione e scarico delle acque meteoriche.

- Ditte specializzate: *Specializzati vari*.

## Elemento Manutenibile: 01.01.03

### Carreggiata

È la parte della strada destinata allo scorrimento dei veicoli. Essa può essere composta da una o più corsie di marcia. La superficie stradale è pavimentata ed è limitata da strisce di margine (segnaletica orizzontale).

## REQUISITI E PRESTAZIONI (EM)

### 01.01.03.R01 Accessibilità

*Classe di Requisiti: Sicurezza d'uso*

*Classe di Esigenza: Sicurezza*

La carreggiata deve essere accessibile ai veicoli ed alle persone se consentito.

#### **Prestazioni:**

La carreggiata dovrà essere dimensionata secondo quanto previsto dalle norme in materia di circolazione stradale.

#### **Livello minimo della prestazione:**

Dimensioni minime:

- la carreggiata dovrà avere una larghezza minima pari a 3,50 m;
- deve essere dotata di sovrastruttura estesa per una larghezza di 0,30 m da entrambi i lati della carreggiata.

## ANOMALIE RISCONTRABILI

### 01.01.03.A01 Buche

Consistono nella mancanza di materiale dalla superficie del manto stradale a carattere localizzato e con geometrie e profondità irregolari spesso fino a raggiungere gli strati inferiori, ecc.).

### 01.01.03.A02 Cedimenti

Consistono nella variazione della sagoma stradale caratterizzati da avvallamenti e crepe localizzati per cause diverse (frane, diminuzione e/o insufficienza della consistenza degli strati sottostanti, ecc.).

### 01.01.03.A03 Sollevamento

Variazione localizzata della sagoma stradale con sollevamento di parti interessanti il manto stradale.

### 01.01.03.A04 Usura manto stradale

Si manifesta con fessurazioni, rotture, mancanza di materiale, buche e sollevamenti del manto stradale e/o della pavimentazione in genere.

### 01.01.03.A05 Impiego di materiali non durevoli

Impiego di materiali non durevoli nelle fasi manutentive degli elementi.

## CONTROLLI ESEGUIBILI DA PERSONALE SPECIALIZZATO

### 01.01.03.C01 Controllo carreggiata

*Cadenza: ogni mese*

*Tipologia: Controllo*

Controllo dello stato generale. Verifica dell'assenza di eventuali buche e/o altre anomalie (cedimenti, sollevamenti, difetti di pendenza, fessurazioni, ecc.). Controllo dello stato dei giunti. Controllo dell'integrità della striscia di segnaletica di margine verso la banchina.

- Requisiti da verificare: 1) *Accessibilità*.
- Anomalie riscontrabili: 1) *Buche*; 2) *Cedimenti*; 3) *Sollevamento*; 4) *Usura manto stradale*.
- Ditte specializzate: *Specializzati vari*.

### 01.01.03.C02 Controllo impiego di materiali durevoli

*Cadenza: quando occorre*

*Tipologia: Verifica*

Verificare che nelle fasi manutentive degli elementi vengano utilizzati componenti caratterizzati da una durabilità elevata.

- Requisiti da verificare: 1) *Utilizzo di materiali, elementi e componenti caratterizzati da un'elevata durabilità*.
- Anomalie riscontrabili: 1) *Impiego di materiali non durevoli*.
- Ditte specializzate: *Tecnici di livello superiore*.

## MANUTENZIONI ESEGUIBILI DA PERSONALE SPECIALIZZATO

### 01.01.03.I01 Ripristino carreggiata

*Cadenza: quando occorre*

Riparazioni di eventuali buche e/o fessurazioni mediante ripristino degli strati di fondo, pulizia e rifacimento degli strati superficiali con l'impiego di bitumi stradali a caldo. Rifacimento di giunti degradati.

- Ditte specializzate: *Specializzati vari.*

## Elemento Manutenibile: 01.01.04

# Cigli o arginelli

Unità Tecnologica: 01.01

Strade

I cigli rappresentano delle fasce di raccordo destinati ad accogliere eventuali dispositivi di ritenuta o elementi di arredo.

## REQUISITI E PRESTAZIONI (EM)

### 01.01.04.R01 Conformità geometrica

*Classe di Requisiti: Funzionalità tecnologica*

*Classe di Esigenza: Funzionalità*

I cigli o arginelli dovranno essere dimensionati in conformità alle geometrie stradali.

#### Prestazioni:

I cigli o arginelli dovranno essere dimensionati in funzione dello spazio richiesto per il funzionamento del dispositivo di ritenuta.

#### Livello minimo della prestazione:

L'arginello dovrà avere una altezza rispetto la banchina di 5-10 cm. Esso sarà raccordato alla scarpata mediante un arco le cui tangenti siano di lunghezza non inferiore a 0,50 m. Inoltre:

- per le strade di tipo A - B - C - D la dimensione del ciglio o arginello in rilevato sarà  $\geq 0,75$  m;
- per le strade di tipo E - F la dimensione del ciglio o arginello in rilevato sarà  $\geq 0,50$  m.

## ANOMALIE RISCONTRABILI

### 01.01.04.A01 Mancanza

Caduta e perdita di parti del materiale dell'elemento.

### 01.01.04.A02 Riduzione altezza

Riduzione dell'altezza rispetto al piano della banchina per usura degli strati.

### 01.01.04.A03 Impiego di materiali non durevoli

Impiego di materiali non durevoli nelle fasi manutentive degli elementi.

## CONTROLLI ESEGUIBILI DA PERSONALE SPECIALIZZATO

### 01.01.04.C01 Controllo generale

*Cadenza: ogni 3 mesi*

*Tipologia: Controllo a vista*

Controllo dello stato di cigli e cunette. Verifica del corretto deflusso delle acque e delle pendenze. Controllo dell'assenza di depositi, detriti e di vegetazione in eccesso.

- Requisiti da verificare: 1) *Conformità geometrica.*
- Anomalie riscontrabili: 1) *Mancanza;* 2) *Riduzione altezza.*
- Ditte specializzate: *Specializzati vari.*

### 01.01.04.C02 Controllo impiego di materiali durevoli

*Cadenza: quando occorre*

*Tipologia: Verifica*

Verificare che nelle fasi manutentive degli elementi vengano utilizzati componenti caratterizzati da una durabilità elevata.

- Requisiti da verificare: 1) *Utilizzo di materiali, elementi e componenti caratterizzati da un'elevata durabilità.*
- Anomalie riscontrabili: 1) *Impiego di materiali non durevoli.*
- Ditte specializzate: *Tecnici di livello superiore.*

## MANUTENZIONI ESEGUIBILI DA PERSONALE SPECIALIZZATO

### 01.01.04.I01 Sistemazione dei cigli

*Cadenza: ogni 6 mesi*

Sistemazione e raccordo delle banchine con le cunette per mezzo di un ciglio o arginello di larghezza variabile a secondo del tipo di

strada. Pulizia e rimozione di detriti e depositi di fogliame ed altro.

- Ditte specializzate: *Specializzati vari*.

## Elemento Manutenibile: 01.01.05

### Confine stradale

Unità Tecnologica: 01.01

Strade

Limite della proprietà stradale quale risulta dagli atti di acquisizione o dalle fasce di esproprio del progetto approvato. In alternativa il confine è costituito dal ciglio esterno del fosso di guardia o della cunetta, se presenti, oppure dal piede della scarpata se la strada è in rilevato o dal ciglio superiore della scarpata se la strada è in trincea.

#### ANOMALIE RISCONTRABILI

##### 01.01.05.A01 Mancanza

Mancanza di elementi nella recinzione dei confini stradali.

##### 01.01.05.A02 Impiego di materiali non durevoli

Impiego di materiali non durevoli nelle fasi manutentive degli elementi.

#### CONTROLLI ESEGUIBILI DA PERSONALE SPECIALIZZATO

##### 01.01.05.C01 Controllo generale

*Cadenza: ogni 3 mesi*

*Tipologia: Controllo a vista*

Controllo generale del confine stradale e dell'integrità degli elementi di recinzione.

- Anomalie riscontrabili: 1) *Mancanza*.
- Ditte specializzate: *Specializzati vari*.

##### 01.01.05.C02 Controllo impiego di materiali durevoli

*Cadenza: quando occorre*

*Tipologia: Verifica*

Verificare che nelle fasi manutentive degli elementi vengano utilizzati componenti caratterizzati da una durabilità elevata.

- Requisiti da verificare: 1) *Utilizzo di materiali, elementi e componenti caratterizzati da un'elevata durabilità*.
- Anomalie riscontrabili: 1) *Impiego di materiali non durevoli*.
- Ditte specializzate: *Tecnici di livello superiore*.

#### MANUTENZIONI ESEGUIBILI DA PERSONALE SPECIALIZZATO

##### 01.01.05.I01 Ripristino elementi

*Cadenza: quando occorre*

Ripristino degli elementi di recinzione lungo il confine stradale.

- Ditte specializzate: *Specializzati vari*.

## Elemento Manutenibile: 01.01.06

### Cunetta

Unità Tecnologica: 01.01

Strade

La cunetta è un manufatto destinato allo smaltimento delle acque meteoriche o di drenaggio, realizzato longitudinalmente od anche trasversalmente all'andamento della strada.

#### ANOMALIE RISCONTRABILI

##### 01.01.06.A01 Difetti di pendenza

Consiste in un'errata pendenza longitudinale o trasversale per difetti di esecuzione o per cause esterne.

#### **01.01.06.A02 Mancanza deflusso acque meteoriche**

Può essere causata da insufficiente pendenza del corpo cunette o dal deposito di detriti lungo di esse.

#### **01.01.06.A03 Presenza di vegetazione**

Presenza di vegetazione caratterizzata dalla formazione di piante, licheni, muschi lungo le superfici stradali.

#### **01.01.06.A04 Rottura**

Rottura di parti degli elementi costituenti i manufatti.

#### **01.01.06.A05 Impiego di materiali non durevoli**

Impiego di materiali non durevoli nelle fasi manutentive degli elementi.

### **CONTROLLI ESEGUIBILI DA PERSONALE SPECIALIZZATO**

#### **01.01.06.C01 Controllo generale**

*Cadenza: ogni 3 mesi*

*Tipologia: Controllo*

Controllo visivo dello stato e verifica dell'assenza di depositi e fogliame atti ad impedire il normale deflusso delle acque meteoriche.

- Anomalie riscontrabili: 1) *Difetti di pendenza*; 2) *Mancanza deflusso acque meteoriche*; 3) *Presenza di vegetazione*; 4) *Rottura*.
- Ditte specializzate: *Specializzati vari*.

#### **01.01.06.C02 Controllo impiego di materiali durevoli**

*Cadenza: quando occorre*

*Tipologia: Verifica*

Verificare che nelle fasi manutentive degli elementi vengano utilizzati componenti caratterizzati da una durabilità elevata.

- Requisiti da verificare: 1) *Utilizzo di materiali, elementi e componenti caratterizzati da un'elevata durabilità*.
- Anomalie riscontrabili: 1) *Impiego di materiali non durevoli*.
- Ditte specializzate: *Tecnici di livello superiore*.

### **MANUTENZIONI ESEGUIBILI DA PERSONALE SPECIALIZZATO**

#### **01.01.06.I01 Ripristino**

*Cadenza: quando occorre*

Ripristino delle cunette mediante pulizia ed asportazione di detriti, depositi e fogliame. Integrazione di parti degradate e/o mancanti. Trattamenti di protezione (anticorrosivi, ecc.) a secondo dei materiali d'impiego.

- Ditte specializzate: *Specializzati vari*.

### **Elemento Manutenibile: 01.01.07**

## **Pavimentazione stradale in bitumi**

**Unità Tecnologica: 01.01**

**Strade**

Si tratta di pavimentazioni stradali realizzate con bitumi per applicazioni stradali ottenuti dai processi di raffinazione, lavorazione del petrolio greggio. In generale i bitumi per le applicazioni stradali vengono suddivisi in insiemi di classi caratterizzate dai valori delle penetrazioni nominali e dai valori delle viscosità dinamiche. Tali parametri variano a secondo del paese di utilizzazione.

### **REQUISITI E PRESTAZIONI (EM)**

#### **01.01.07.R01 Accettabilità della classe**

*Classe di Requisiti: Controllabilità tecnologica*

*Classe di Esigenza: Controllabilità*

I bitumi stradali dovranno possedere caratteristiche tecnologiche in base alle proprie classi di appartenenza.

##### **Prestazioni:**

I bitumi stradali dovranno rispettare le specifiche prestazionali secondo la norma UNI EN 12591.

##### **Livello minimo della prestazione:**

I rivestimenti unitamente alle pareti dovranno resistere all'azione di urti sulla faccia esterna ed interna, prodotti secondo le modalità riportate di seguito che corrispondono a quelle previste dalla norma UNI 9269 P:

I livelli prestazionali delle classi di bitume maggiormente impiegato in Italia dovranno avere le seguenti caratteristiche:

- Valore della penetrazione [x 0,1 mm]  
Metodo di Prova: UNI EN 1426  
Classe 35/50: 35-50; Classe 50/70: 50-70; Classe 70/100: 70-100; Classe 160/220: 160-220.
- Punto di rammollimento [°C]  
Metodo di Prova: UNI EN 1427  
Classe 35/50: 50-58; Classe 50/70: 46-54; Classe 70/100: 43-51; Classe 160/220: 35-43.
- Punto di rottura - valore massimo [°C]  
Metodo di Prova: UNI EN 12593  
Classe 35/50: -5; Classe 50/70: -8; Classe 70/100: -10; Classe 160/220: -15.
- Punto di infiammabilità - valore minimo [°C]  
Metodo di Prova: UNI EN ISO 2592  
Classe 35/50: 240; Classe 50/70: 230; Classe 70/100: 230; Classe 160/220: 220.
- Solubilità - valore minimo [%]  
Metodo di Prova: UNI EN 12592  
Classe 35/50: 99; Classe 50/70: 99; Classe 70/100: 99; Classe 160/220: 99.
- Resistenza all'indurimento  
Metodo di Prova: UNI EN 12607-1  
Classe 35/50: 0,5; Classe 50/70: 0,5; Classe 70/100: 0,8; Classe 160/220: 1.
- Penetrazione dopo l'indurimento - valore minimo [%]  
Metodo di Prova: UNI EN 1426  
Classe 35/50: 53; Classe 50/70: 50; Classe 70/100: 46; Classe 160/220: 37.
- Rammollimento dopo indurimento - valore minimo  
Metodo di Prova: UNI EN 1427  
Classe 35/50: 52; Classe 50/70: 48; Classe 70/100: 45; Classe 160/220: 37.
- Variazione del rammollimento - valore massimo  
Metodo di Prova: UNI EN 1427  
Classe 35/50: 11; Classe 50/70: 11; Classe 70/100: 11; Classe 160/220: 12.

## ANOMALIE RISCONTRABILI

### 01.01.07.A01 Buche

Consistono nella mancanza di materiale dalla superficie del manto stradale a carattere localizzato e con geometrie e profondità irregolari spesso fino a raggiungere gli strati inferiori, ecc.).

### 01.01.07.A02 Difetti di pendenza

Consiste in un'errata pendenza longitudinale o trasversale per difetti di esecuzione o per cause esterne.

### 01.01.07.A03 Distacco

Disgregazione e distacco di parti notevoli del materiale che può manifestarsi anche mediante espulsione di elementi prefabbricati dalla loro sede.

### 01.01.07.A04 Fessurazioni

Presenza di rotture singole, ramificate, spesso accompagnate da cedimenti e/o avvallamenti del manto stradale.

### 01.01.07.A05 Sollevamento

Variazione localizzata della sagoma stradale con sollevamento di parti interessanti il manto stradale.

### 01.01.07.A06 Usura manto stradale

Si manifesta con fessurazioni, rotture, mancanza di materiale, buche e sollevamenti del manto stradale e/o della pavimentazione in genere.

### 01.01.07.A07 Basso grado di riciclabilità

Utilizzo nelle fasi manutentive di materiali, elementi e componenti con un basso grado di riciclabilità.

### 01.01.07.A08 Contenuto eccessivo di sostanze tossiche

Contenuto eccessivo di sostanze tossiche all'interno dei prodotti utilizzati nelle fasi manutentive.

## CONTROLLI ESEGUIBILI DA PERSONALE SPECIALIZZATO

### 01.01.07.C01 Controllo manto stradale

*Cadenza: ogni 3 mesi*

*Tipologia: Controllo*

Controllo dello stato generale. Verifica dell'assenza di eventuali anomalie della pavimentazione (buche, cedimenti, sollevamenti, difetti di pendenza, fessurazioni, ecc.).

- Requisiti da verificare: 1) .
- Anomalie riscontrabili: 1) Buche; 2) Difetti di pendenza; 3) Distacco; 4) Fessurazioni; 5) Sollevamento; 6) Usura manto stradale.
- Ditte specializzate: Specializzati vari.

### 01.01.07.C02 Controllo del grado di riciclabilità

*Cadenza: quando occorre*



*Tipologia: Controllo*

Controllare che nelle fasi manutentive vengano impiegati materiali, elementi e componenti con un elevato grado di riciclabilità.

- Requisiti da verificare: 1) *Utilizzo di materiali, elementi e componenti ad elevato potenziale di riciclabilità.*
- Anomalie riscontrabili: 1) *Basso grado di riciclabilità.*
- Ditte specializzate: *Tecnici di livello superiore.*

#### **01.01.07.C03 Controllo del contenuto di sostanze tossiche**

*Cadenza: quando occorre*

*Tipologia: Controllo*

Nelle fasi di manutenzione dell'opera interessata, utilizzare prodotti e materiali con minore contenuto di sostanze tossiche che favoriscano la diminuzione di impatti sull'ambiente e favorendo la riduzione delle risorse.

- Requisiti da verificare: 1) *Riduzione degli impatti negativi nelle operazioni di manutenzione.*
- Anomalie riscontrabili: 1) *Contenuto eccessivo di sostanze tossiche.*
- Ditte specializzate: *Tecnici di livello superiore.*

### **MANUTENZIONI ESEGUIBILI DA PERSONALE SPECIALIZZATO**

#### **01.01.07.I01 Ripristino manto stradale**

*Cadenza: quando occorre*

Rinnovo del manto stradale con rifacimento parziale o totale della zona degradata e/o usurata. Demolizione ed asportazione del vecchio manto, pulizia e ripristino degli strati di fondo, pulizia e posa del nuovo manto con l'impiego di bitumi stradali a caldo.

- Ditte specializzate: *Specializzati vari.*

### **Elemento Manutenibile: 01.01.08**

## **Scarpate**

**Unità Tecnologica: 01.01**

**Strade**

La scarpata rappresenta la parte inclinata al margine esterno alla strada. E' generalmente costituita da terreno ricoperto da manto erboso e/o da ghiaia e pietrisco.

### **ANOMALIE RISCONTRABILI**

#### **01.01.08.A01 Deposito**

Accumulo di detriti e di altri materiali estranei.

#### **01.01.08.A02 Frane**

Movimenti franosi dei pendii in prossimità delle scarpate.

#### **01.01.08.A03 Basso grado di riciclabilità**

Utilizzo nelle fasi manutentive di materiali, elementi e componenti con un basso grado di riciclabilità.

### **CONTROLLI ESEGUIBILI DA PERSONALE SPECIALIZZATO**

#### **01.01.08.C01 Controllo scarpate**

*Cadenza: ogni settimana*

*Tipologia: Controllo*

Controllo delle scarpate e verifica dell'assenza di erosione. Controllo della corretta tenuta della vegetazione.

- Anomalie riscontrabili: 1) *Deposito;* 2) *Frane.*
- Ditte specializzate: *Specializzati vari.*

#### **01.01.08.C02 Controllo del grado di riciclabilità**

*Cadenza: quando occorre*

*Tipologia: Controllo*

Controllare che nelle fasi manutentive vengano impiegati materiali, elementi e componenti con un elevato grado di riciclabilità.

- Requisiti da verificare: 1) *Utilizzo di materiali, elementi e componenti ad elevato potenziale di riciclabilità.*
- Anomalie riscontrabili: 1) *Basso grado di riciclabilità.*
- Ditte specializzate: *Tecnici di livello superiore.*

### **MANUTENZIONI ESEGUIBILI DA PERSONALE SPECIALIZZATO**

### **01.01.08.I01 Sistemazione scarpate**

*Cadenza: ogni 6 mesi*

Taglio della vegetazione in eccesso. Sistemazione delle zone erose e ripristino delle pendenze.

- Ditte specializzate: *Specializzati vari.*

## Opere di sostegno

Si tratta di interventi per il consolidamento e la stabilizzazione dei versanti attraverso opere di sostegno dei terreni. Tali interventi devono essere opportunamente progettati in riferimento alle caratteristiche geotecniche dei terreni e dalle spinte in gioco nonché del contesto ambientale e morfologico in cui l'opera si inserisce.

### REQUISITI E PRESTAZIONI (UT)

#### 01.02.R01 Adeguato inserimento paesaggistico

*Classe di Requisiti: Salvaguardia dei sistemi naturalistici e paesaggistici*

*Classe di Esigenza: Salvaguardia ambiente*

Adeguato inserimento paesaggistico e rispetto delle visuali e della compatibilità morfologica del terreno

##### **Prestazioni:**

La proposta progettuale, in relazione alla salvaguardia dei sistemi naturalistici e paesaggistici, dovrà tener conto dell'impatto dell'opera da realizzare, in riferimento alla morfologia del terreno e delle visuali al contorno.

##### **Livello minimo della prestazione:**

Dovranno essere rispettati i criteri dettati dalla normativa di settore.

#### 01.02.R02 Riduzione degli effetti di disturbo visivi

*Classe di Requisiti: Benessere visivo degli spazi esterni*

*Classe di Esigenza: Salvaguardia ambiente*

Benessere visivo degli spazi esterni mediante la riduzione degli effetti di disturbo ottici.

##### **Prestazioni:**

Nelle scelte progettuali inerenti la sistemazione degli spazi esterni con il contesto, bisogna evitare l'introduzione di elementi che mediante interazioni tra di essi possano creare agli utenti disturbi visivi (abbagliamento e/o altri effetti negativi).

##### **Livello minimo della prestazione:**

L'introduzione di elementi negli spazi esterni dovranno essere contenuti entro parametri tali da non provocare disturbi visivi agli utenti.

### ELEMENTI MANUTENIBILI DELL'UNITÀ TECNOLOGICA:

- ° 01.02.01 Muri in calcestruzzo

## Muri in calcestruzzo

Unità Tecnologica: 01.02

Opere di sostegno

In genere il muro ha una sezione trapezoidale mentre la fondazione presenta una base rettangolare o trapezia in leggera contropendenza; l'altezza di queste opere mediamente non supera i 2 metri ma in casi particolari possono essere realizzati muri di sostegno o scogliere in pietrame fino ad altezza di 4 - 5 metri.

Questi muri offrono notevoli vantaggi nei riguardi della stabilizzazione del terreno che sostengono, in quanto, la loro permeabilità consente un buon drenaggio del terreno ed una diminuzione della spinta della terra.

### ANOMALIE RISCONTRABILI

#### 01.02.01.A01 Difetti sistema drenante

Anomalie di funzionamento del sistema drenante per cui si verificano ristagni di acqua.

#### 01.02.01.A02 Eccessiva vegetazione

Eccessiva presenza di vegetazione che inibisce l'inerbimento e il drenaggio dell'acqua.

#### 01.02.01.A03 Scalzamento

Fenomeni di smottamenti che causano lo scalzamento dei muri.

#### 01.02.01.A04 Sottoerosione

Fenomeni di erosione dovuti a mancanza di terreno compattato e a fenomeni di ruscellamento dell'acqua.

### CONTROLLI ESEGUIBILI DA PERSONALE SPECIALIZZATO

#### 01.02.01.C01 Controllo generale

*Cadenza: ogni 6 mesi*

*Tipologia: Ispezione*

Controllare la funzionalità del sistema drenante e che non ci siano in atto fenomeni di erosione superficiale.

- Anomalie riscontrabili: 1) *Eccessiva vegetazione*; 2) *Scalzamento*; 3) *Sottoerosione*.
- Ditte specializzate: *Giardinieri, Specializzati vari*.

#### 01.02.01.C02 Verifica materiali e rivestimenti

*Cadenza: ogni 6 mesi*

*Tipologia: Ispezione a vista*

Verificare che i materiali e le tecniche costruttive utilizzate siano rispettose dei luoghi in cui si inseriscono e non alterino i caratteri morfologici del sito. Verificare che non ci siano in atto fenomeni di scalzamento e di ribaltamento in atto. Controllare che i rivestimenti esterni siano integri.

- Requisiti da verificare: 1) *Adeguate inserimento paesaggistico*; 2) *Riduzione degli effetti di disturbo visivi*.
- Anomalie riscontrabili: 1) *Scalzamento*; 2) *Sottoerosione*.
- Ditte specializzate: *Specializzati vari*.

### MANUTENZIONI ESEGUIBILI DA PERSONALE SPECIALIZZATO

#### 01.02.01.I01 Revisione

*Cadenza: ogni 6 mesi*

Verificare la tenuta dei muri sistemando il materiale eventualmente eroso dall'acqua di ruscellamento.

- Ditte specializzate: *Giardinieri, Specializzati vari*.

## Impianto di smaltimento acque meteoriche

Si intende per impianto di scarico acque meteoriche (da coperture o pavimentazioni all'aperto) l'insieme degli elementi di raccolta, convogliamento, eventuale stoccaggio e sollevamento e recapito (a collettori fognari, corsi d'acqua, sistemi di dispersione nel terreno). I vari profilati possono essere realizzati in PVC (plastificato e non), in lamiera metallica (in alluminio, in rame, in acciaio, in zinco, ecc.). Il sistema di scarico delle acque meteoriche deve essere indipendente da quello che raccoglie e smaltisce le acque usate ed industriali. Gli impianti di smaltimento acque meteoriche sono costituiti da:

- punti di raccolta per lo scarico (bocchettoni, pozzetti, caditoie, ecc.);
- tubazioni di convogliamento tra i punti di raccolta ed i punti di smaltimento (le tubazioni verticali sono dette pluviali mentre quelle orizzontali sono dette collettori);
- punti di smaltimento nei corpi ricettori (fognature, bacini, corsi d'acqua, ecc.). I materiali ed i componenti devono rispettare le prescrizioni riportate dalla normativa quali:
  - devono resistere all'aggressione chimica degli inquinanti atmosferici, all'azione della grandine, ai cicli termici di temperatura (compreso gelo/disgelo) combinate con le azioni dei raggi IR, UV, ecc.;
  - gli elementi di convogliamento ed i canali di gronda realizzati in metallo devono resistere alla corrosione, se di altro materiale devono rispondere alle prescrizioni per i prodotti per le coperture, se verniciate dovranno essere realizzate con prodotti per esterno;
  - i tubi di convogliamento dei pluviali e dei collettori devono rispondere, a seconda del materiale, a quanto indicato dalle norme relative allo scarico delle acque usate;
  - i bocchettoni ed i sifoni devono essere sempre del diametro delle tubazioni che immediatamente li seguono, tutte le caditoie a pavimento devono essere sifonate, ogni inserimento su un collettore orizzontale deve avvenire ad almeno 1,5 m dal punto di innesto di un pluviale;
  - per i pluviali ed i collettori installati in parti interne all'edificio (intercapedini di pareti, ecc.) devono essere prese tutte le precauzioni di installazione (fissaggi elastici, materiali coibenti acusticamente, ecc.) per limitare entro valori ammissibili i rumori trasmessi.

### REQUISITI E PRESTAZIONI (UT)

#### 01.03.R01 Certificazione ecologica

*Classe di Requisiti: Di salvaguardia dell'ambiente*

*Classe di Esigenza: Salvaguardia ambiente*

I prodotti, elementi, componenti e materiali dovranno essere dotati di etichettatura ecologica o di dichiarazione ambientale.

##### **Prestazioni:**

I prodotti, elementi, componenti e materiali, dovranno presentare almeno una delle tipologie ambientali riportate:

- TIPO I: Etichette ecologiche volontarie basate su un sistema multicriterio che considera l'intero ciclo di vita del prodotto, sottoposte a certificazione esterna da parte di un ente indipendente (tra queste rientra, ad esempio, il marchio europeo di qualità ecologica ECOLABEL). (ISO 14024);
- TIPO II: Etichette ecologiche che riportano auto-dichiarazioni ambientali da parte di produttori, importatori o distributori di prodotti, senza che vi sia l'intervento di un organismo indipendente di certificazione (tra le quali: "Riciclabile", "Compostabile", ecc.). (ISO 14021);
- TIPO III: Etichette ecologiche che riportano dichiarazioni basate su parametri stabiliti e che contengono una quantificazione degli impatti ambientali associati al ciclo di vita del prodotto calcolato attraverso un sistema LCA. Sono sottoposte a un controllo indipendente e presentate in forma chiara e confrontabile. Tra di esse rientrano, ad esempio, le "Dichiarazioni Ambientali di Prodotto". (ISO 14025).

##### **Livello minimo della prestazione:**

Possesso di etichettatura ecologica o di dichiarazione ambientale dei prodotti impiegati.

#### 01.03.R02 Recupero ed uso razionale delle acque meteoriche

*Classe di Requisiti: Utilizzo razionale delle risorse idriche*

*Classe di Esigenza: Salvaguardia ambiente*

Utilizzo razionale delle risorse idriche attraverso il recupero delle acque meteoriche

##### **Prestazioni:**

Prevedere un sistema di recupero delle acque meteoriche per utilizzi diversi come l'irrigazione del verde, il lavaggio delle parti comuni e private, l'alimentazione degli scarichi dei bagni, il lavaggio delle automobili, ecc.

##### **Livello minimo della prestazione:**

In fase di progettazione deve essere previsto un sistema di recupero delle acque meteoriche che vada a soddisfare il fabbisogno diverso dagli usi derivanti dall'acqua potabile (alimentari, igiene personale, ecc.). Impiegare sistemi di filtraggio di fitodepurazione per il recupero di acqua piovana e grigia che utilizzano il potere filtrante e depurativo della vegetazione. Con tali modalità si andranno a diminuire le portate ed il carico di lavoro del sistema fognario in caso di forti precipitazioni meteoriche

### ELEMENTI MANUTENIBILI DELL'UNITÀ TECNOLOGICA:

° 01.03.01 Pozzetti e caditoie

## Pozzetti e caditoie

Unità Tecnologica: 01.03

Impianto di smaltimento acque meteoriche

I pozzetti sono dei dispositivi di scarico la cui sommità è costituita da un chiusino o da una griglia e destinati a ricevere le acque reflue attraverso griglie o attraverso tubi collegati al pozzetto.

I pozzetti e le caditoie hanno la funzione di convogliare nella rete fognaria, per lo smaltimento, le acque di scarico usate e/o meteoriche provenienti da più origini (strade, pluviali, ecc.).

### REQUISITI E PRESTAZIONI (EM)

#### 01.03.01.R01 (Attitudine al) controllo della portata

*Classe di Requisiti: Funzionalità d'uso*

*Classe di Esigenza: Funzionalità*

I pozzetti ed i relativi dispositivi di tenuta devono garantire in ogni momento la portata e la pressione richiesti dall'impianto.

##### **Prestazioni:**

I pozzetti devono essere realizzati ed assemblati in modo da garantire la portata dell'impianto che deve essere verificata in sede di collaudo (ed annotata sul certificato di collaudo) e successivamente con ispezioni volte alla verifica di detti valori.

##### **Livello minimo della prestazione:**

La portata dei pozzetti viene accertata eseguendo la prova indicata dalla norma UNI EN 1253-2. Il pozzetto deve essere montato in modo da essere ermetico all'acqua che deve entrare solo dalla griglia; la portata è ricavata dal massimo afflusso possibile in conformità ai requisiti specificati nel prospetto 3 della norma UNI EN 1253-1.

#### 01.03.01.R02 (Attitudine al) controllo della tenuta

*Classe di Requisiti: Di stabilità*

*Classe di Esigenza: Sicurezza*

Le caditoie ed i relativi dispositivi di tenuta devono essere idonei ad impedire fughe dei fluidi assicurando così la durata e la funzionalità nel tempo.

##### **Prestazioni:**

I materiali utilizzati per la realizzazione dei pozzetti devono assicurare il controllo della tenuta in condizioni di pressione e temperatura corrispondenti a quelle massime o minime di esercizio.

##### **Livello minimo della prestazione:**

La capacità di tenuta delle caditoie e dei pozzetti può essere verificata mediante prova da effettuarsi con le modalità ed i tempi previsti dalla norma UNI EN 1253-2. Montare la scatola sifonica (con uscita chiusa e tutte le entrate laterali sigillate) sul dispositivo di prova; sottoporre la scatola ad una pressione idrostatica di 400 Pa utilizzando le valvole by-pass. Chiudere la serranda e aprire lentamente dopo circa 5 secondi; ripetere fino a quando la scatola non perde più acqua (comunque fino ad un massimo di 5 volte).

#### 01.03.01.R03 Assenza della emissione di odori sgradevoli

*Classe di Requisiti: Olfattivi*

*Classe di Esigenza: Benessere*

I pozzetti ed i relativi dispositivi di tenuta devono essere realizzati in modo da non emettere odori sgradevoli.

##### **Prestazioni:**

I materiali utilizzati per la realizzazione dei pozzetti non devono produrre o riemettere sostanze o odori sgradevoli durante il loro ciclo di vita.

##### **Livello minimo della prestazione:**

L'ermeticità degli elementi può essere accertata effettuando la prova indicata dalla norma UNI EN 1253-2. Riempire la scatola sifonica con acqua ad una pressione di 200 Pa; dopo 15 minuti verificare eventuali perdite di acqua (evidenziate dalla diminuzione della pressione statica) ed interrompere la prova se dopo 2 minuti la pressione non si è stabilizzata.

#### 01.03.01.R04 Pulibilità

*Classe di Requisiti: Di manutenibilità*

*Classe di Esigenza: Gestione*

Le caditoie ed i relativi dispositivi di tenuta devono essere facilmente pulibili per assicurare la funzionalità dell'impianto.

##### **Prestazioni:**

I materiali utilizzati per la realizzazione dei pozzetti devono essere facilmente autopulibili in modo da evitare depositi di materiale che possa comprometterne il regolare funzionamento dell'impianto.

##### **Livello minimo della prestazione:**

Per la verifica della facilità di pulizia si effettua una prova così come descritto dalla norma UNI EN 1253-2. Immettere nel pozzetto, attraverso la griglia, 200 cm<sup>3</sup> di perline di vetro del diametro di 5 mm a una velocità costante e uniforme per 30 s. Continuando ad alimentare l'acqua per ulteriori 30 s bisogna misurare il volume in cm<sup>3</sup> delle perline di vetro uscite dal pozzetto. La prova deve essere eseguita per tre volte per ogni velocità di mandata e deve essere considerata la media dei tre risultati ottenuti per ciascuna prova.

### **01.03.01.R05 Resistenza alle temperature e a sbalzi di temperatura**

*Classe di Requisiti: Di stabilità*

*Classe di Esigenza: Sicurezza*

I pozzetti ed i relativi dispositivi di tenuta devono essere in grado di contrastare in modo efficace il prodursi di deformazioni o rotture se sottoposti all'azione di temperature elevate o a sbalzi delle stesse.

#### **Prestazioni:**

I pozzetti devono essere realizzati con materiali in grado di resistere alle temperature ed agli sbalzi termici prodotti dalle condizioni di funzionamento senza per ciò deteriorarsi o perdere le proprie caratteristiche.

#### **Livello minimo della prestazione:**

La capacità di resistere alle temperature e/o agli sbalzi delle stesse dei pozzetti viene accertata con la prova descritta dalla norma UNI EN 1253-2. Secondo tale prova si fa entrare l'acqua attraverso la griglia o attraverso l'entrata laterale nel seguente modo:

- 0,5 l/s di acqua calda alla temperatura di 93 °C per circa 60 secondi;
- pausa di 60 secondi;
- 0,5 l/s di acqua fredda alla temperatura di 15 °C per 60 secondi;
- pausa di 60 secondi.

Ripetere questo ciclo per 1500 volte o in alternativa per 100 h. La prova viene considerata valida se non si verificano deformazioni o variazioni dall'aspetto della superficie dei componenti.

### **01.03.01.R06 Resistenza meccanica**

*Classe di Requisiti: Di stabilità*

*Classe di Esigenza: Sicurezza*

Le caditoie ed i pozzetti devono essere in grado di contrastare in modo efficace il prodursi di deformazioni o rotture sotto l'azione di determinate sollecitazioni in modo da garantire la funzionalità dell'impianto.

#### **Prestazioni:**

Le caditoie ed i pozzetti devono essere realizzati con materiali idonei ad assicurare stabilità e resistenza all'azione di sollecitazioni meccaniche che dovessero verificarsi durante il ciclo di vita.

#### **Livello minimo della prestazione:**

I pozzetti sono classificati in base alla loro resistenza al carico nelle seguenti classi:

- H 1,5 (per tetti piani non praticabili);
- K 3 (aree senza traffico veicolare);
- L15 (aree con leggero traffico veicolare);
- M 125 (aree con traffico veicolare).

## **ANOMALIE RISCONTRABILI**

### **01.03.01.A01 Difetti ai raccordi o alle tubazioni**

Perdite del fluido in prossimità di raccordi dovute a errori o sconnessioni delle giunzioni.

### **01.03.01.A02 Difetti dei chiusini**

Rottura delle piastre di copertura dei pozzetti o chiusini difettosi, chiusini rotti, incrinati, mal posati o sporgenti.

### **01.03.01.A03 Erosione**

Erosione del suolo all'esterno dei tubi che è solitamente causata dall'infiltrazione di terra.

### **01.03.01.A04 Intasamento**

Incrostazioni o otturazioni delle griglie dei pozzetti dovute ad accumuli di materiale di risulta quali fogliame, vegetazione, ecc.

### **01.03.01.A05 Odori sgradevoli**

Setticità delle acque di scarico che può produrre odori sgradevoli accompagnati da gas letali o esplosivi e aggressioni chimiche rischiose per la salute delle persone.

### **01.03.01.A06 Accumulo di grasso**

Accumulo di grasso che si deposita sulle pareti dei condotti.

### **01.03.01.A07 Incrostazioni**

Accumulo di depositi minerali sulle pareti dei condotti.

## **CONTROLLI ESEGUIBILI DA PERSONALE SPECIALIZZATO**

### **01.03.01.C01 Controllo generale**

*Cadenza: ogni 12 mesi*

*Tipologia: Ispezione*



Verificare lo stato generale e l'integrità della griglia e della piastra di copertura dei pozzetti, della base di appoggio e delle pareti laterali.

- Requisiti da verificare: 1) *Assenza della emissione di odori sgradevoli*; 2) *(Attitudine al) controllo della tenuta*; 3) *Pulibilità*.
- Anomalie riscontrabili: 1) *Difetti dei chiusini*; 2) *Intasamento*.
- Ditte specializzate: *Specializzati vari*.

#### **01.03.01.C02 Controllo qualità delle acque meteoriche**

*Cadenza: ogni 3 mesi*

*Tipologia: Analisi*

Verificare che non ci siano sostanze inquinanti all'interno delle acque da recuperare dovute a rilasci e/o reazioni da parte dei materiali costituenti i collettori.

- Requisiti da verificare: 1) *Certificazione ecologica*; 2) *Recupero ed uso razionale delle acque meteoriche*.
- Anomalie riscontrabili: 1) *Accumulo di grasso*; 2) *Incrostazioni*; 3) *Odori sgradevoli*.
- Ditte specializzate: *Biochimico*.

### **MANUTENZIONI ESEGUIBILI DA PERSONALE SPECIALIZZATO**

#### **01.03.01.I01 Pulizia**

*Cadenza: ogni 12 mesi*

Eseguire una pulizia dei pozzetti mediante asportazione dei fanghi di deposito e lavaggio con acqua a pressione.

- Ditte specializzate: *Specializzati vari*.

## Sistemi o reti di drenaggio

Per sistema o reti di drenaggio s'intende quel complesso di opere realizzate al fine di raccogliere, convogliare e smaltire le acque meteoriche e le acque di rifiuto delle attività civili e industriali (acque nere) nonché di drenare e di allontanare l'eccesso di acqua da un terreno per consentirne o migliorarne l'utilizzazione.

In particolare si parla di bonifica idraulica se il problema interessa un territorio di dimensioni estese. Nella realtà per bonifica idraulica di un territorio con falda freatica affiorante (paludoso) o troppo vicina al piano di campagna (infrigidito) si intendono "tutte le attività connesse alla realizzazione delle opere destinate ad assicurare in ogni tempo lo scolo delle acque in eccesso, al fine di provvedere al risanamento del territorio e a creare le condizioni più adatte alla sua utilizzazione per le molteplici attività umane".

Si parla di drenaggio agricolo quando si realizzano interventi locali di drenaggio (effettuato su terreni adatti alla coltivazione o su terreni sui quali si prevede la realizzazione di insediamenti abitativi o produttivi o di semplici infrastrutture quali strade, ferrovie, etc.) e quando si realizzano un insieme di canali e di reti scolanti che, associato alla rete naturale esistente, permetta l'evacuazione dell'acqua in eccesso.

### REQUISITI E PRESTAZIONI (UT)

#### 01.04.R01 Utilizzo di materiali, elementi e componenti caratterizzati da un'elevata durabilità

*Classe di Requisiti: Utilizzo razionale delle risorse*

*Classe di Esigenza: Salvaguardia ambiente*

Utilizzo razionale delle risorse attraverso l'impiego di materiali con una elevata durabilità.

##### **Prestazioni:**

Nelle fasi progettuali dell'opera individuare e scegliere elementi e componenti caratterizzati da una durabilità elevata.

##### **Livello minimo della prestazione:**

Nella fase progettuale bisogna garantire una adeguata percentuale di elementi costruttivi caratterizzati da una durabilità elevata.

#### 01.04.R02 Recupero ed uso razionale delle acque meteoriche

*Classe di Requisiti: Utilizzo razionale delle risorse idriche*

*Classe di Esigenza: Salvaguardia ambiente*

Utilizzo razionale delle risorse idriche attraverso il recupero delle acque meteoriche

##### **Prestazioni:**

Prevedere un sistema di recupero delle acque meteoriche per utilizzi diversi come l'irrigazione del verde, il lavaggio delle parti comuni e private, l'alimentazione degli scarichi dei bagni, il lavaggio delle automobili, ecc.

##### **Livello minimo della prestazione:**

In fase di progettazione deve essere previsto un sistema di recupero delle acque meteoriche che vada a soddisfare il fabbisogno diverso dagli usi derivanti dall'acqua potabile (alimentari, igiene personale, ecc.). Impiegare sistemi di filtraggio di fitodepurazione per il recupero di acqua piovana e grigia che utilizzano il potere filtrante e depurativo della vegetazione. Con tali modalità si andranno a diminuire le portate ed il carico di lavoro del sistema fognario in caso di forti precipitazioni meteoriche

### ELEMENTI MANUTENIBILI DELL'UNITÀ TECNOLOGICA:

- ° 01.04.01 Tubo in lega polimerica PVC-O

## Tubo in lega polimerica PVC-O

Unità Tecnologica: 01.04

Sistemi o reti di drenaggio

I tubi in PVC-O sono realizzati orientando la struttura molecolare del pvc prima a livello assiale quindi a livello radiale; questa particolare struttura (detta stratificata) del pvc produce un notevole aumento dell'elasticità del tubo, una migliore resistenza agli urti, una minore capacità di propagazione delle cricche e una maggior resistenza ai colpi d'ariete. Inoltre con questo trattamento si riesce a realizzare il tubo, a parità di diametro, con circa il 50% in meno di materie prime rispetto ad un tubo in PVC-U e si raggiungono pressioni nominali di esercizio elevate fino a PN25.

### REQUISITI E PRESTAZIONI (EM)

#### 01.04.01.R01 Resistenza all'urto

*Classe di Requisiti: Di stabilità*

*Classe di Esigenza: Sicurezza*

Le tubazioni in lega polimerica orientata devono essere in grado di resistere a sforzi che si verificano durante il funzionamento.

##### **Prestazioni:**

I materiali utilizzati per la formazione delle tubazioni in polivinile ed eventuali additivi utilizzati per gli impasti devono essere privi di impurità per evitare fenomeni di schiacciamento.

##### **Livello minimo della prestazione:**

La prova viene condotta facendo cadere da un'altezza di m 2 un percussore da 2 Kg su un campione condizionato a 0 °C.

Al termine della prova il provino non deve aver riportato lesioni e/o criccate.

#### 01.04.01.R02 Resistenza alla trazione

*Classe di Requisiti: Controllabilità tecnologica*

*Classe di Esigenza: Controllabilità*

Le tubazioni devono essere in grado di resistere a fenomeni di trazione che dovessero verificarsi durante il normale funzionamento.

##### **Prestazioni:**

Gli spezzoni di tubo vengono sottoposti a fenomeni di trazione sia in senso tangenziale sia in senso assiale della sezione.

##### **Livello minimo della prestazione:**

Al termine della prova il provino non deve aver riportato lesioni e/o criccate.

### ANOMALIE RISCONTRABILI

#### 01.04.01.A01 Accumulo di grasso

Accumulo di grasso che si deposita sulle pareti dei condotti.

#### 01.04.01.A02 Cricatura

Cedimenti e/o incrinamenti della superficie del tubo causati da carichi eccessivi.

#### 01.04.01.A03 Difetti anelli di tenuta

Difetti di ancoraggio degli anelli di tenuta che provocano fuoriuscita di fluido.

#### 01.04.01.A04 Difetti ai raccordi o alle connessioni

Perdite del fluido in prossimità di raccordi dovute a errori o sconnessioni delle giunzioni.

#### 01.04.01.A05 Erosione

Erosione del suolo all'esterno dei tubi che è solitamente causata dall'infiltrazione di terra.

#### 01.04.01.A06 Incrostazioni

Accumulo di depositi minerali sulle pareti dei condotti.

#### 01.04.01.A07 Odori sgradevoli

Setticità delle acque di scarico che può produrre odori sgradevoli accompagnati da gas letali o esplosivi e aggressioni chimiche rischiose per la salute delle persone.

#### 01.04.01.A08 Penetrazione di radici

Penetrazione all'interno dei condotti di radici vegetali che provocano intasamento del sistema.

#### 01.04.01.A09 Sedimentazione

Accumulo di depositi minerali sul fondo dei condotti che può causare l'ostruzione delle condotte.

#### 01.04.01.A10 Difetti di stabilità

Perdita delle caratteristiche di stabilità dell'elemento con conseguenti possibili pericoli per gli utenti.

## CONTROLLI ESEGUIBILI DA PERSONALE SPECIALIZZATO

### 01.04.01.C01 Controllo generale

*Cadenza: ogni 12 mesi*

*Tipologia: Controllo a vista*

Verificare lo stato degli eventuali dilatatori e giunti elastici, la tenuta degli anelli, la stabilità dei sostegni e degli eventuali giunti fissi. Verificare che eventuali blocchi di contrasto in cls non coprano l'intera superficie del tubo e che non ci siano criccate in atto.

- Requisiti da verificare: 1) *Resistenza all'urto*; 2) *Resistenza alla trazione*.
- Anomalie riscontrabili: 1) *Difetti ai raccordi o alle connessioni*; 2) *Odori sgradevoli*; 3) *Cricatura*; 4) *Difetti anelli di tenuta*.
- Ditte specializzate: *Idraulico*.

### 01.04.01.C02 Controllo tenuta

*Cadenza: ogni 12 mesi*

*Tipologia: Controllo a vista*

Verificare l'integrità delle tubazioni con particolare attenzione ai raccordi tra tronchi di tubo. Verificare inoltre l'assenza di odori sgradevoli e di inflessioni nelle tubazioni.

- Requisiti da verificare: 1) *Resistenza all'urto*.
- Anomalie riscontrabili: 1) *Difetti ai raccordi o alle connessioni*; 2) *Difetti anelli di tenuta*; 3) *Sedimentazione*; 4) *Penetrazione di radici*; 5) *Odori sgradevoli*.
- Ditte specializzate: *Idraulico*.

### 01.04.01.C03 Controllo stabilità

*Cadenza: ogni 3 mesi*

*Tipologia: Ispezione a vista*

Controllare la stabilità dell'elemento e che il materiale utilizzato sia idoneo alla funzione garantendo la sicurezza dei fruitori.

- Requisiti da verificare: 1) *Utilizzo di materiali, elementi e componenti caratterizzati da un'elevata durabilità*; 2) *Recupero ed uso razionale delle acque meteoriche*.
- Anomalie riscontrabili: 1) *Difetti di stabilità*.
- Ditte specializzate: *Specializzati vari*.

## MANUTENZIONI ESEGUIBILI DA PERSONALE SPECIALIZZATO

### 01.04.01.I01 Pulizia

*Cadenza: ogni 6 mesi*

Eeguire una pulizia dei sedimenti formati e che provocano ostruzioni diminuendo la capacità di trasporto dei fluidi.

- Ditte specializzate: *Idraulico*.

### 01.04.01.I02 Ripristini anelli di tenuta

*Cadenza: quando occorre*

Ripristinare gli anelli di tenuta non perfettamente ancorati.

- Ditte specializzate: *Idraulico*.

# Rotatorie

La rotatoria è una particolare intersezione a raso o a livello per la disciplina del traffico, organizzata in modo da consentire lo smistamento delle correnti di traffico dall'una all'altra di esse ed è caratterizzata dalla presenza di un'area centrale a forma circolare non accessibile, circondata da un anello, percorribile in una sola direzione ed in senso antiorario dal traffico che proviene da più entrate.

A seconda delle dimensioni del diametro della circonferenza esterna, le rotatorie possono suddividersi in:

- Mini rotatorie (con diametro esterno compreso tra 14 e 26 metri);
- Rotatorie urbane compatte (con diametro esterno compreso tra 26 e 40 metri);
- Rotatorie medie (con diametro esterno compreso tra 40 e 60 metri);
- Rotatorie grandi (con diametro esterno maggiore di 60 metri).

Le mini rotatorie possono suddividersi ulteriormente in:

- Mini rotonda con isola centrale sormontabile;
- Mini rotonda con isola centrale semisormontabile.

In riferimento alla classificazione funzionale delle strade, definita dal Codice della Strada e recepita dalle "Norme funzionali e geometriche per la costruzione delle strade", la rotatoria, come particolare tipologia d'intersezione a raso, è ammessa come soluzione dell'incrocio solo fra alcune categorie di strade:

- Strade di categoria C – extraurbane secondarie;
- Strade di categoria E – urbane di quartiere;
- Strade di categoria F locali – ambito urbano ed extraurbano.

## REQUISITI E PRESTAZIONI (UT)

### 01.05.R01 Dimensionamento funzionale

*Classe di Requisiti: Di funzionamento*

*Classe di Esigenza: Gestione*

Le intersezioni devono essere dimensionate con riferimento alla domanda di traffico specializzata in relazione alle manovre consentite.

#### **Prestazioni:**

Gli elementi ed i parametri da determinare in funzione della domanda di traffico, riferita al periodo di punta di progetto, sono:

- per le intersezioni lineari a raso: la lunghezza delle corsie di accumulo;
- per le intersezioni a rotatoria: la capacità della rotatoria ed il livello di servizio della soluzione adottata;
- per le intersezioni a livelli sfalsati: la lunghezza delle corsie di immissione e delle zone di scambio.

#### **Livello minimo della prestazione:**

Per le manovre di immissione e di scambio, la lunghezza delle corsie specializzate deve essere determinata secondo procedure basate sulla distribuzione probabilistica dei distanziamenti temporali tra i veicoli in marcia, su ciascuna corsia.

Il livello di servizio dell'intersezione non dovrà essere inferiore a quello prescritto dal DM 5.11.2001 per il tipo di strade confluenti nel nodo.

A seconda del metodo di calcolo utilizzato potranno essere valutate con criteri funzionali le sole lunghezze  $L_{i,e}$  (per le immissioni),  $L_{sc}$  (per gli scambi) e  $L_{a,a}$  (per le corsie di accumulo) ovvero l'intera corsia specializzata o parte di essa, in modo da garantire che la manovra nel suo complesso offra il livello di servizio richiesto.

### 01.05.R02 Distanza di Visibilità

*Classe di Requisiti: Sicurezza d'uso*

*Classe di Esigenza: Sicurezza*

Negli incroci a rotatoria, i conducenti che si approssimano alla rotatoria devono vedere i veicoli che percorrono l'anello centrale al fine di cedere ad essi la precedenza o eventualmente arrestarsi.

#### **Prestazioni:**

Per le traiettorie prioritarie si devono mantenere all'interno dell'intera area di intersezione le medesime condizioni di visibilità previste dalla specifica normativa per le arterie stradali confluenti nei nodi. La presenza dell'intersezione non può difatti costituire deroga agli standard usuali in rapporto alla visibilità del tracciato.

#### **Livello minimo della prestazione:**

Il lato maggiore del triangolo di visibilità viene rappresentato dalla distanza di visibilità principale  $D$ , data dall'espressione:

$$D = v \cdot x_t$$

In cui:

$v$  = velocità di riferimento [m/s], pari al valore della velocità di progetto caratteristica del tratto considerato 0, in presenza di limiti impositivi di velocità, dal valore prescritto dalla segnaletica;

t = tempo di manovra pari a:

In presenza di manovre regolate da precedenza: 12 s

In presenza di manovre regolate da Stop: 6 s

### **01.05.R03 Capacità di una rotatoria**

*Classe di Requisiti: Funzionalità d'uso*

*Classe di Esigenza: Funzionalità*

Si definisce capacità dell'entrata il più piccolo valore del flusso sul ramo d'ingresso che determina la presenza permanente di veicoli in attesa di immettersi.

#### **Prestazioni:**

Il valore del flusso dipende dal flusso che percorre l'anello, e quindi dall'insieme dei flussi in ingresso e in uscita da tutti i bracci della rotatoria. Non è pertanto possibile calcolare la capacità di un braccio se non è nota l'intera matrice M origine/destinazione della rotatoria, dalla quale si ricava la matrice di distribuzione N, il cui generico elemento  $p_{ij}$  fornisce la frazione del flusso entrante da i che esce in j.

#### **Livello minimo della prestazione:**

In assenza di una formulazione di capacità per l'Italia, si fa riferimento al metodo messo a punto in Francia dal SETRA, il quale ha il pregio di fornire, oltre al valore della capacità, anche altri elementi utili per la conoscenza del livello di servizio di una rotatoria (tempo medio di attesa e lunghezza massima di una coda all'ingresso).

### **01.05.R04 Illuminazione**

*Classe di Requisiti: Sicurezza d'uso*

*Classe di Esigenza: Sicurezza*

I livelli di illuminamento e le condizioni di uniformità da garantire debbono essere tali da consentire il mutuo avvistamento dei veicoli, l'avvistamento di eventuali ostacoli e la corretta percezione della configurazione degli elementi dell'intersezione, nelle diverse condizioni che possono verificarsi durante l'esercizio diurno e notturno dell'infrastruttura.

#### **Prestazioni:**

Per i Nodi di Tipo 3 (Intersezioni a raso), l'illuminazione deve essere realizzata nei casi in cui si accerti la ricorrenza di particolari condizioni ambientali locali, invalidanti ai fini della corretta percezione degli ostacoli, come la presenza di nebbia o foschia. L'accertamento deve essere compiuto anche assumendo informazioni presso le autorità locali, responsabili del territorio.

#### **Livello minimo della prestazione:**

L'illuminazione delle intersezioni stradali deve essere sempre prevista nei seguenti casi:

- Nodi di Tipo 1: Intersezioni a livelli sfalsati con eventuali manovre di scambio (Svincolo);
- Nodi di Tipo 2: Intersezioni a livelli Sfalsati con manovre di scambio o incroci a raso.

### **01.05.R05 Utilizzo di materiali, elementi e componenti a ridotto carico ambientale**

*Classe di Requisiti: Di salvaguardia dell'ambiente*

*Classe di Esigenza: Salvaguardia ambiente*

I materiali e gli elementi selezionati, durante il ciclo di vita utile dovranno assicurare emissioni ridotte di inquinanti oltre ad un ridotto carico energetico.

#### **Prestazioni:**

La selezione dei materiali da costruzione deve, quindi, essere effettuata tenendo conto delle principali categorie di impatti ambientali: eutrofizzazione, cambiamenti climatici, acidificazione, riduzione dello strato di ozono extratmosferico, smog fotochimico, inquinamento del suolo e delle falde acquifere. Tali impatti dipendono dalle caratteristiche dei processi produttivi e anche dalla distanza della fonte di approvvigionamento rispetto al cantiere di costruzione del manufatto edilizio, in tale ottica è opportuno privilegiare materiali provenienti da siti di produzione limitrofi al luogo di costruzione, prendendo in considerazione anche la tipologia dei mezzi che sono utilizzati in relazione ai processi di trasporto. Inoltre, gli impatti ambientali possono dipendere dalla risorsa da cui derivano. Sono da privilegiare quelli derivanti da risorse rinnovabili, pur considerando che la scelta di un materiale dipende anche da altri requisiti che possono giustificare soluzioni tecnologiche differenti.

#### **Livello minimo della prestazione:**

I parametri relativi all'utilizzo di materiali ed elementi e componenti a ridotto carico ambientale dovranno rispettare i limiti previsti dalla normativa vigente

### **01.05.R06 Utilizzo di materiali, elementi e componenti caratterizzati da un'elevata durabilità**

*Classe di Requisiti: Utilizzo razionale delle risorse*

*Classe di Esigenza: Salvaguardia ambiente*

Utilizzo razionale delle risorse attraverso l'impiego di materiali con una elevata durabilità.

#### **Prestazioni:**

Nelle fasi progettuali dell'opera individuare e scegliere elementi e componenti caratterizzati da una durabilità elevata.

#### **Livello minimo della prestazione:**

Nella fase progettuale bisogna garantire una adeguata percentuale di elementi costruttivi caratterizzati da una durabilità elevata.

## **01.05.R07 Utilizzo di materiali, elementi e componenti riciclati**

*Classe di Requisiti: Gestione dei rifiuti*

*Classe di Esigenza: Salvaguardia ambiente*

Per diminuire la quantità di rifiuti dai prodotti, dovrà essere previsto l'utilizzo di materiali riciclati.

### **Prestazioni:**

Nella scelta dei componenti, elementi e materiali, valutare con attenzione quelli che potenzialmente possono essere avviati al riciclo.

### **Livello minimo della prestazione:**

Calcolare la percentuale di materiali da avviare ai processi di riciclaggio.

Determinare la percentuale in termini di quantità (kg) o di superficie (mq) di materiale impiegato nell'elemento tecnico in relazione all'unità funzionale assunta.

## **ELEMENTI MANUTENIBILI DELL'UNITÀ TECNOLOGICA:**

---

- 01.05.01 Anello di circolazione
- 01.05.02 Braccio
- 01.05.03 Fascia valicabile
- 01.05.04 Isole a raso
- 01.05.05 Isola centrale
- 01.05.06 Isole delimitate da elementi verticali
- 01.05.07 Isola di separazione
- 01.05.08 Isole permanenti
- 01.05.09 Rami di entrata
- 01.05.10 Rami di uscita

## Anello di circolazione

Unità Tecnologica: 01.05

Rotatorie

E' la parte di carreggiata che circonda l'isola centrale, ad una o più corsie, percorsa dai veicoli in senso antiorario.

### REQUISITI E PRESTAZIONI (EM)

#### 01.05.01.R01 Accessibilità

*Classe di Requisiti: Sicurezza d'uso*

*Classe di Esigenza: Sicurezza*

La carreggiata deve essere accessibile ai veicoli ed alle persone se consentito.

##### Prestazioni:

La carreggiata dovrà essere dimensionata secondo quanto previsto dalle norme in materia di circolazione stradale.

##### Livello minimo della prestazione:

Dimensioni minime:

- la carreggiata dovrà avere una larghezza minima pari a 3,50 m;
- deve essere dotata di sovrastruttura estesa per una larghezza di 0,30 m da entrambi i lati della carreggiata.

### ANOMALIE RISCONTRABILI

#### 01.05.01.A01 Buche

Consistono nella mancanza di materiale dalla superficie del manto stradale a carattere localizzato e con geometrie e profondità irregolari spesso fino a raggiungere gli strati inferiori, ecc.).

#### 01.05.01.A02 Cedimenti

Consistono nella variazione della sagoma stradale caratterizzati da avvallamenti e crepe localizzati per cause diverse (frane, diminuzione e/o insufficienza della consistenza degli strati sottostanti, ecc.).

#### 01.05.01.A03 Usura manto stradale

Si manifesta con fessurazioni, rotture, mancanza di materiale, buche e sollevamenti del manto stradale e/o della pavimentazione in genere.

#### 01.05.01.A04 Sollevamento

Variazione localizzata della sagoma stradale con sollevamento di parti interessanti il manto stradale.

#### 01.05.01.A05 Impiego di materiali non durevoli

Impiego di materiali non durevoli nelle fasi manutentive degli elementi.

### CONTROLLI ESEGUIBILI DA PERSONALE SPECIALIZZATO

#### 01.05.01.C01 Controllo dello stato

*Cadenza: ogni mese*

*Tipologia: Controllo a vista*

Controllare che gli spazi di circolazione siano liberi da oggetti e/o sporgenze. Verificare che la segnaletica a servizio sia visibile ed adeguata alle funzioni.

- Requisiti da verificare: 1) *Dimensionamento funzionale.*
- Anomalie riscontrabili: 1) *Buche;* 2) *Usura manto stradale;* 3) *Cedimenti.*
- Ditte specializzate: *Specializzati vari.*

#### 01.05.01.C02 Controllo carreggiata

*Cadenza: ogni mese*

*Tipologia: Controllo*

Controllo dello stato generale. Verifica dell'assenza di eventuali buche e/o altre anomalie (cedimenti, sollevamenti, difetti di pendenza, fessurazioni, ecc.). Controllo dell'integrità della segnaletica.

- Requisiti da verificare: 1) *Accessibilità.*
- Anomalie riscontrabili: 1) *Buche;* 2) *Cedimenti;* 3) *Sollevamento;* 4) *Usura manto stradale.*
- Ditte specializzate: *Specializzati vari.*

#### 01.05.01.C03 Controllo impiego di materiali durevoli



*Cadenza: quando occorre*

*Tipologia: Verifica*

Verificare che nelle fasi manutentive degli elementi vengano utilizzati componenti caratterizzati da una durabilità elevata.

- Requisiti da verificare: 1) *Utilizzo di materiali, elementi e componenti caratterizzati da un'elevata durabilità.*
- Anomalie riscontrabili: 1) *Impiego di materiali non durevoli.*
- Ditte specializzate: *Tecnici di livello superiore.*

## MANUTENZIONI ESEGUIBILI DA PERSONALE SPECIALIZZATO

### 01.05.01.I01 Ripristino carreggiata

*Cadenza: quando occorre*

Riparazioni di eventuali buche e/o fessurazioni mediante ripristino degli strati di fondo, pulizia e rifacimento degli strati superficiali con l'impiego di bitumi stradali a caldo.

- Ditte specializzate: *Specializzati vari.*

## Elemento Manutenibile: 01.05.02

### Braccio

Unità Tecnologica: 01.05

Rotatorie

Il braccio rappresenta quella porzione di asse stradale che converge verso l'anello.

## ANOMALIE RISCONTRABILI

### 01.05.02.A01 Buche

Consistono nella mancanza di materiale dalla superficie del manto stradale a carattere localizzato e con geometrie e profondità irregolari spesso fino a raggiungere gli strati inferiori, ecc.

### 01.05.02.A02 Cedimenti

Consistono nella variazione della sagoma stradale caratterizzati da avvallamenti e crepe localizzati per cause diverse (frane, diminuzione e/o insufficienza della consistenza degli strati sottostanti, ecc.).

### 01.05.02.A03 Usura manto stradale

Si manifesta con fessurazioni, rotture, mancanza di materiale, buche e sollevamenti del manto stradale e/o della pavimentazione in genere.

### 01.05.02.A04 Sollevamento

Variazione localizzata della sagoma stradale con sollevamento di parti interessanti il manto stradale.

### 01.05.02.A05 Impiego di materiali non durevoli

Impiego di materiali non durevoli nelle fasi manutentive degli elementi.

## CONTROLLI ESEGUIBILI DA PERSONALE SPECIALIZZATO

### 01.05.02.C01 Controllo carreggiata

*Cadenza: ogni mese*

*Tipologia: Controllo*

Controllo dello stato generale. Verifica dell'assenza di eventuali buche e/o altre anomalie (cedimenti, sollevamenti, difetti di pendenza, fessurazioni, ecc.). Controllo dell'integrità della segnaletica.

- Requisiti da verificare: 1) *Accessibilità.*
- Anomalie riscontrabili: 1) *Buche;* 2) *Cedimenti;* 3) *Sollevamento;* 4) *Usura manto stradale.*
- Ditte specializzate: *Specializzati vari.*

### 01.05.02.C02 Controllo impiego di materiali durevoli

*Cadenza: quando occorre*

*Tipologia: Verifica*

Verificare che nelle fasi manutentive degli elementi vengano utilizzati componenti caratterizzati da una durabilità elevata.

- Requisiti da verificare: 1) *Utilizzo di materiali, elementi e componenti caratterizzati da un'elevata durabilità.*

- Anomalie riscontrabili: 1) *Impiego di materiali non durevoli.*
- Ditte specializzate: *Tecnici di livello superiore.*

## MANUTENZIONI ESEGUIBILI DA PERSONALE SPECIALIZZATO

### 01.05.02.I01 Ripristino carreggiata

*Cadenza: quando occorre*

Riparazioni di eventuali buche e/o fessurazioni mediante ripristino degli strati di fondo, pulizia e rifacimento degli strati superficiali con l'impiego di bitumi stradali a caldo.

- Ditte specializzate: *Specializzati vari.*

**Elemento Manutenibile: 01.05.03**

## Fascia valicabile

**Unità Tecnologica: 01.05**

**Rotatorie**

La fascia valicabile in genere è presente nelle rotatorie con piccolo diametro. Essa rappresenta la corona circolare che circonda l'isola centrale. La funzione della fascia è di rendere più agevole le manovre eseguite dai mezzi pesanti lungo l'anello. Essa può essere realizzata o in maniera semplice attraverso la stesura di segnaletica orizzontale, o diversamente attraverso la pavimentazione con materiale idoneo e diverso da quello relativo alla pavimentazione che definisce l'anello.

## ANOMALIE RISCONTRABILI

### 01.05.03.A01 Geometrie irregolari

Geometrie irregolari degli elementi costituenti che possono essere fonti di pericolo nella fase di esercizio.

### 01.05.03.A02 Sporgenze

Sporgenze di elementi costituenti che possono essere fonti di pericolo nella fase di esercizio.

### 01.05.03.A03 Impiego di materiali non durevoli

Impiego di materiali non durevoli nelle fasi manutentive degli elementi.

## CONTROLLI ESEGUIBILI DA PERSONALE SPECIALIZZATO

### 01.05.03.C01 Controllo dello stato

*Cadenza: ogni mese*

*Tipologia: Controllo a vista*

Controllare che gli spazi di circolazione siano liberi da oggetti e/o sporgenze. Verificare che la segnaletica a servizio sia visibile ed adeguata alle funzioni.

- Requisiti da verificare: 1) *Distanza di Visibilità.*
- Anomalie riscontrabili: 1) *Geometrie irregolari;* 2) *Sporgenze.*
- Ditte specializzate: *Specializzati vari.*

### 01.05.03.C02 Controllo impiego di materiali durevoli

*Cadenza: quando occorre*

*Tipologia: Verifica*

Verificare che nelle fasi manutentive degli elementi vengano utilizzati componenti caratterizzati da una durabilità elevata.

- Requisiti da verificare: 1) *Utilizzo di materiali, elementi e componenti caratterizzati da un'elevata durabilità.*
- Anomalie riscontrabili: 1) *Impiego di materiali non durevoli.*
- Ditte specializzate: *Tecnici di livello superiore.*

## MANUTENZIONI ESEGUIBILI DA PERSONALE SPECIALIZZATO

### 01.05.03.I01 Ripristino

*Cadenza: quando occorre*

Ripristino delle geometrie di progetto e rimozione di eventuali sporgenze e/o oggetti estranei.

- Ditte specializzate: *Specializzati vari.*

## Isole a raso

Unità Tecnologica: 01.05

Rotatorie

Le isole a raso sono isole di separazione, realizzate mediante strisce di colore bianco. All'interno delle isole a raso vengono generalmente inserite strisce zebbrate di colore bianco, con inclinazione a 45° rispetto al senso di marcia. In genere gli intervalli fra le strisce hanno larghezza doppia rispetto alle strisce.

### ANOMALIE RISCONTRABILI

#### 01.05.04.A01 Usura

Perdita di materiale (vernice, materiale plastico, ecc.) dovuto all'usura provocata dall'azione dei veicoli e degli agenti atmosferici disgreganti.

#### 01.05.04.A02 Impiego di materiali non durevoli

Impiego di materiali non durevoli nelle fasi manutentive degli elementi.

### CONTROLLI ESEGUIBILI DA PERSONALE SPECIALIZZATO

#### 01.05.04.C01 Controllo dello stato

*Cadenza: ogni 3 mesi*

*Tipologia: Controllo*

Controllare periodicamente le condizioni e l'integrità dei segnali. Controllare l'aspetto cromatico ed in particolare la consistenza dei colori corrispondenti alle diverse simbologie. Controllare l'efficienza della segnaletica ed in particolare la visibilità in condizioni diverse (diurne, notturne, con luce artificiale, con nebbia, ecc.). Controllare la disposizione dei segnali in funzione della disciplina di circolazione dei veicoli e comunque nel rispetto del Nuovo Codice della Strada.

- Anomalie riscontrabili: 1) *Usura.*
- Ditte specializzate: *Specializzati vari.*

#### 01.05.04.C02 Controllo impiego di materiali durevoli

*Cadenza: quando occorre*

*Tipologia: Verifica*

Verificare che nelle fasi manutentive degli elementi vengano utilizzati componenti caratterizzati da una durabilità elevata.

- Requisiti da verificare: 1) *Utilizzo di materiali, elementi e componenti caratterizzati da un'elevata durabilità.*
- Anomalie riscontrabili: 1) *Impiego di materiali non durevoli.*
- Ditte specializzate: *Tecnici di livello superiore.*

### MANUTENZIONI ESEGUIBILI DA PERSONALE SPECIALIZZATO

#### 01.05.04.I01 Rifacimento dei simboli

*Cadenza: quando occorre*

Rifacimento dei simboli e delle iscrizioni mediante ridefinizione delle sagome e dei caratteri alfanumerici con applicazione di materiali idonei (vernici, vernici speciali, materiali termoplastici, materiali plastici indurenti a freddo, linee e simboli preformati, ecc.).

- Ditte specializzate: *Specializzati vari.*

## Isola centrale

Unità Tecnologica: 01.05

Rotatorie

Rappresenta la parte più interna del sistema a rotatoria, del tipo non valicabile e con geometria a forma circolare. La dimensione dell'isola centrale viene dimensionata dalla necessità di ottenere una sufficiente deviazione per i veicoli che attraversano la rotatoria diametralmente. Attraverso la limitazione della velocità, non vi è un limite dimensionale. In alcuni casi, la forma delle isole più grandi non sempre può essere con geometria circolare, dovendosi adattare a particolari circostanze. Comunque tutte le isole aventi il raggio

minore di 5 metri dovrebbero avere la forma circolare.

## ANOMALIE RISCONTRABILI

### 01.05.05.A01 Visibilità ridotta

Visibilità ridotta per la presenza di vegetazione e/o sagome o cartelloni pubblicitari inseriti all'interno dell'isola.

### 01.05.05.A02 Impiego di materiali non durevoli

Impiego di materiali non durevoli nelle fasi manutentive degli elementi.

## CONTROLLI ESEGUIBILI DA PERSONALE SPECIALIZZATO

### 01.05.05.C01 Controllo dello stato

*Cadenza: ogni mese*

*Tipologia: Controllo a vista*

Controllare lo stato dell'isola centrale e verificare l'assenza di eventuali anomalie presenti.

- Anomalie riscontrabili: 1) *Visibilità ridotta.*
- Ditte specializzate: *Specializzati vari.*

### 01.05.05.C02 Controllo impiego di materiali durevoli

*Cadenza: quando occorre*

*Tipologia: Verifica*

Verificare che nelle fasi manutentive degli elementi vengano utilizzati componenti caratterizzati da una durabilità elevata.

- Requisiti da verificare: 1) *Utilizzo di materiali, elementi e componenti caratterizzati da un'elevata durabilità.*
- Anomalie riscontrabili: 1) *Impiego di materiali non durevoli.*
- Ditte specializzate: *Tecnici di livello superiore.*

## MANUTENZIONI ESEGUIBILI DA PERSONALE SPECIALIZZATO

### 01.05.05.I01 Ripristino

*Cadenza: ogni mese*

Ripristino ed eliminazione di eventuali anomalie presenti.

- Ditte specializzate: *Specializzati vari.*

**Elemento Manutenibile: 01.05.06**

## Isole delimitate da elementi verticali

**Unità Tecnologica: 01.05**

**Rotatorie**

Le isole delimitate da elementi verticali, sono isole di separazione, realizzate mediante paletti, birilli, ed altri elementi disposti lungo il perimetro dell'isola. La distanza tra un elemento e l'altro deve essere tale da definire perfettamente i margini dell'isola.

## ANOMALIE RISCONTRABILI

### 01.05.06.A01 Usura

Gli elementi hanno meno consistenza per la perdita di materiale (pellicola, parti della sagoma, ecc.) dovuto all'usura e agli agenti atmosferici disgreganti.

### 01.05.06.A02 Alterazione Cromatica

Variazione di uno o più parametri che definiscono il colore degli elementi.

### 01.05.06.A03 Corrosione

Decadimento dei materiali metallici a causa della combinazione con sostanze presenti nell'ambiente (ossigeno, acqua, anidride carbonica, ecc.).

### 01.05.06.A04 Impiego di materiali non durevoli

Impiego di materiali non durevoli nelle fasi manutentive degli elementi.

## CONTROLLI ESEGUIBILI DA PERSONALE SPECIALIZZATO

### 01.05.06.C01 Controllo dello stato

*Cadenza: ogni mese*

*Tipologia: Controllo a vista*

Controllare lo stato dell'isola e verificare l'assenza di eventuali anomalie presenti.

- Anomalie riscontrabili: 1) *Usura*.
- Ditte specializzate: *Specializzati vari*.

### 01.05.06.C02 Controllo impiego di materiali durevoli

*Cadenza: quando occorre*

*Tipologia: Verifica*

Verificare che nelle fasi manutentive degli elementi vengano utilizzati componenti caratterizzati da una durabilità elevata.

- Requisiti da verificare: 1) *Utilizzo di materiali, elementi e componenti caratterizzati da un'elevata durabilità*.
- Anomalie riscontrabili: 1) *Impiego di materiali non durevoli*.
- Ditte specializzate: *Tecnici di livello superiore*.

## MANUTENZIONI ESEGUIBILI DA PERSONALE SPECIALIZZATO

### 01.05.06.I01 Ripristino

*Cadenza: quando occorre*

Ripristino ed eliminazione di eventuali anomalie presenti.

- Ditte specializzate: *Specializzati vari*.

**Elemento Manutenibile: 01.05.07**

## Isola di separazione

**Unità Tecnologica: 01.05**

**Rotatorie**

Si tratta di una piattaforma realizzata su un ramo d'intersezione tra la corsia in entrata e quella di uscita. In alcuni casi può essere utilizzata come riparo per i pedoni, obbligando i veicoli ad una deflessione dalla loro traiettoria. In ambito urbano, nel caso di strade con minore traffico e in condizioni di minor spazio, le isole di separazione possono essere realizzate mediante segnaletica orizzontale.

## ANOMALIE RISCONTRABILI

### 01.05.07.A01 Usura

Perdita di materiale (vernice, materiale plastico, ecc.) dovuto all'usura provocata dall'azione dei veicoli e degli agenti atmosferici disgreganti.

### 01.05.07.A02 Impiego di materiali non durevoli

Impiego di materiali non durevoli nelle fasi manutentive degli elementi.

## CONTROLLI ESEGUIBILI DA PERSONALE SPECIALIZZATO

### 01.05.07.C01 Controllo dello stato

*Cadenza: ogni mese*

*Tipologia: Controllo a vista*

Controllare lo stato dell'isola e verificare l'assenza di eventuali anomalie presenti.

- Anomalie riscontrabili: 1) *Usura*.
- Ditte specializzate: *Specializzati vari*.

### 01.05.07.C02 Controllo impiego di materiali durevoli

*Cadenza: quando occorre*

*Tipologia: Verifica*

Verificare che nelle fasi manutentive degli elementi vengano utilizzati componenti caratterizzati da una durabilità elevata.

- Requisiti da verificare: 1) *Utilizzo di materiali, elementi e componenti caratterizzati da un'elevata durabilità*.
- Anomalie riscontrabili: 1) *Impiego di materiali non durevoli*.
- Ditte specializzate: *Tecnici di livello superiore*.

## MANUTENZIONI ESEGUIBILI DA PERSONALE SPECIALIZZATO

### 01.05.07.I01 Ripristino

*Cadenza: quando occorre*

Ripristino ed eliminazione di eventuali anomalie presenti.

- Ditte specializzate: *Specializzati vari.*

**Elemento Manutenibile: 01.05.08**

## Isole permanenti

**Unità Tecnologica: 01.05**

**Rotatorie**

Le isole permanenti, sono isole di separazione realizzate mediante cordoli in calcestruzzo, pietra o altro materiale simile, con sistemazione della parte interna con prato o con pavimentazione diversa da quella veicolare. La realizzazione dei cigli può essere del tipo a barriera o del tipo sormontabile. La parte delle testate, se rialzate, devono essere arrotondate e segnalate da cuspidi zebrate di preavviso.

### ANOMALIE RISCONTRABILI

#### 01.05.08.A01 Usura

Perdita di materiale (vernice, materiale plastico, lapideo, ecc.) dovuto all'usura provocata dall'azione dei veicoli e degli agenti atmosferici disgreganti.

#### 01.05.08.A02 Presenza di vegetazione

Presenza di vegetazione caratterizzata dalla formazione di piante, licheni, muschi lungo le superfici stradali.

#### 01.05.08.A03 Impiego di materiali non durevoli

Impiego di materiali non durevoli nelle fasi manutentive degli elementi.

### CONTROLLI ESEGUIBILI DA PERSONALE SPECIALIZZATO

#### 01.05.08.C01 Controllo dello stato

*Cadenza: ogni mese*

*Tipologia: Controllo a vista*

Controllare lo stato dell'isola e verificare l'assenza di eventuali anomalie presenti.

- Anomalie riscontrabili: 1) *Usura*; 2) *Presenza di vegetazione*.
- Ditte specializzate: *Specializzati vari.*

#### 01.05.08.C02 Controllo impiego di materiali durevoli

*Cadenza: quando occorre*

*Tipologia: Verifica*

Verificare che nelle fasi manutentive degli elementi vengano utilizzati componenti caratterizzati da una durabilità elevata.

- Requisiti da verificare: 1) *Utilizzo di materiali, elementi e componenti caratterizzati da un'elevata durabilità.*
- Anomalie riscontrabili: 1) *Impiego di materiali non durevoli.*
- Ditte specializzate: *Tecnici di livello superiore.*

### MANUTENZIONI ESEGUIBILI DA PERSONALE SPECIALIZZATO

#### 01.05.08.I01 Ripristino

*Cadenza: a guasto*

Ripristino ed eliminazione di eventuali anomalie presenti.

- Ditte specializzate: *Specializzati vari.*

**Elemento Manutenibile: 01.05.09**

## Rami di entrata

Rappresentano la parte terminale della carreggiata di ogni singolo braccio che vengono utilizzate per entrare nella rotatoria. L'entrata è in genere separata dall'anello mediante la segnaletica orizzontale di precedenza.

## ANOMALIE RISCONTRABILI

### 01.05.09.A01 Usura manto stradale

Si manifesta con fessurazioni, rotture, mancanza di materiale, buche e sollevamenti del manto stradale e/o della pavimentazione in genere.

### 01.05.09.A02 Buche

Consistono nella mancanza di materiale dalla superficie del manto stradale a carattere localizzato e con geometrie e profondità irregolari spesso fino a raggiungere gli strati inferiori, ecc.).

### 01.05.09.A03 Cedimenti

Consistono nella variazione della sagoma stradale caratterizzati da avvallamenti e crepe localizzati per cause diverse (frane, diminuzione e/o insufficienza della consistenza degli strati sottostanti, ecc.).

### 01.05.09.A04 Sollevamento

Variazione localizzata della sagoma stradale con sollevamento di parti interessanti il manto stradale.

### 01.05.09.A05 Impiego di materiali non durevoli

Impiego di materiali non durevoli nelle fasi manutentive degli elementi.

## CONTROLLI ESEGUIBILI DA PERSONALE SPECIALIZZATO

### 01.05.09.C01 Controllo carreggiata

*Cadenza: ogni mese*

*Tipologia: Controllo*

Controllo dello stato generale. Verifica dell'assenza di eventuali buche e/o altre anomalie (cedimenti, sollevamenti, difetti di pendenza, fessurazioni, ecc.). Controllo dell'integrità della segnaletica.

- Requisiti da verificare: 1) *Accessibilità*.
- Anomalie riscontrabili: 1) *Buche*; 2) *Cedimenti*; 3) *Sollevamento*; 4) *Usura manto stradale*.
- Ditte specializzate: *Specializzati vari*.

### 01.05.09.C02 Controllo impiego di materiali durevoli

*Cadenza: quando occorre*

*Tipologia: Verifica*

Verificare che nelle fasi manutentive degli elementi vengano utilizzati componenti caratterizzati da una durabilità elevata.

- Requisiti da verificare: 1) *Utilizzo di materiali, elementi e componenti caratterizzati da un'elevata durabilità*.
- Anomalie riscontrabili: 1) *Impiego di materiali non durevoli*.
- Ditte specializzate: *Tecnici di livello superiore*.

## MANUTENZIONI ESEGUIBILI DA PERSONALE SPECIALIZZATO

### 01.05.09.I01 Ripristino carreggiata

*Cadenza: quando occorre*

Riparazioni di eventuali buche e/o fessurazioni mediante ripristino degli strati di fondo, pulizia e rifacimento degli strati superficiali con l'impiego di bitumi stradali a caldo.

- Ditte specializzate: *Specializzati vari*.

## Elemento Manutenibile: 01.05.10

## Rami di uscita

Rappresentano la parte di carreggiata di ogni singolo braccio che vengono utilizzati per uscire dalla rotatoria. I rami di uscita non risultano mai separati dall'anello mediante la segnaletica orizzontale.

## ANOMALIE RISCONTRABILI

### 01.05.10.A01 Buche

Consistono nella mancanza di materiale dalla superficie del manto stradale a carattere localizzato e con geometrie e profondità irregolari spesso fino a raggiungere gli strati inferiori, ecc.).

### 01.05.10.A02 Usura manto stradale

Si manifesta con fessurazioni, rotture, mancanza di materiale, buche e sollevamenti del manto stradale e/o della pavimentazione in genere.

### 01.05.10.A03 Cedimenti

Consistono nella variazione della sagoma stradale caratterizzati da avvallamenti e crepe localizzati per cause diverse (frane, diminuzione e/o insufficienza della consistenza degli strati sottostanti, ecc.).

### 01.05.10.A04 Sollevamento

Variazione localizzata della sagoma stradale con sollevamento di parti interessanti il manto stradale.

### 01.05.10.A05 Impiego di materiali non durevoli

Impiego di materiali non durevoli nelle fasi manutentive degli elementi.

## CONTROLLI ESEGUIBILI DA PERSONALE SPECIALIZZATO

### 01.05.10.C01 Controllo carreggiata

*Cadenza: ogni mese*

*Tipologia: Controllo*

Controllo dello stato generale. Verifica dell'assenza di eventuali buche e/o altre anomalie (cedimenti, sollevamenti, difetti di pendenza, fessurazioni, ecc.). Controllo dell'integrità della segnaletica.

- Requisiti da verificare: 1) *Accessibilità.*
- Anomalie riscontrabili: 1) *Buche;* 2) *Cedimenti;* 3) *Sollevamento;* 4) *Usura manto stradale.*
- Ditte specializzate: *Specializzati vari.*

### 01.05.10.C02 Controllo impiego di materiali durevoli

*Cadenza: quando occorre*

*Tipologia: Verifica*

Verificare che nelle fasi manutentive degli elementi vengano utilizzati componenti caratterizzati da una durabilità elevata.

- Requisiti da verificare: 1) *Utilizzo di materiali, elementi e componenti caratterizzati da un'elevata durabilità.*
- Anomalie riscontrabili: 1) *Impiego di materiali non durevoli.*
- Ditte specializzate: *Tecnici di livello superiore.*

## MANUTENZIONI ESEGUIBILI DA PERSONALE SPECIALIZZATO

### 01.05.10.I01 Ripristino carreggiata

*Cadenza: quando occorre*

Riparazioni di eventuali buche e/o fessurazioni mediante ripristino degli strati di fondo, pulizia e rifacimento degli strati superficiali con l'impiego di bitumi stradali a caldo.

- Ditte specializzate: *Specializzati vari.*



## Piste ciclabili

Si tratta di spazi riservati alla circolazione dei velocipedi, individuabili nella parte longitudinale della strada ed opportunamente delimitati o separati con barriere invalicabili a protezione dei ciclisti dai veicoli a motore. Le piste ciclabili possono essere realizzate:

- in sede propria ad unico o doppio senso di marcia;
- su corsia riservata ricavata dalla carreggiata stradale;
- su corsia riservata ricavata dal marciapiede.

Più precisamente le piste ciclabili possono riassumersi nelle seguenti categorie:

- piste ciclabili in sede propria;
- piste ciclabili su corsia riservata;
- percorsi promiscui pedonali e ciclabili;
- percorsi promiscui ciclabili e veicolari.

Nella progettazione e realizzazione delle piste ciclabili è buona norma tener conto delle misure di prevenzione, in particolare della disposizione lungo i percorsi di: alberi, caditoie, marciapiedi, cassonetti, parcheggi, aree di sosta, passi carrai e segnaletica stradale.

### REQUISITI E PRESTAZIONI (UT)

#### 01.06.R01 Accessibilità in sicurezza

*Classe di Requisiti: Sicurezza d'uso*

*Classe di Esigenza: Sicurezza*

Le piste ciclabili devono essere realizzate in modo da essere facilmente accessibili da parte dei velocipedi.

##### **Prestazioni:**

La progettazione e la realizzazione di piste ciclabili dovranno tener conto dei seguenti dati dimensionali:

- larghezza;
- raggio di curvatura;
- velocità di progetto;
- pendenza trasversale;
- pendenza longitudinale;
- sottopassi.

##### **Livello minimo della prestazione:**

Si prevedono le seguenti dimensioni:

- larghezza min. (se monodirezionali) = 1,50 m
- larghezza min. (se bidirezionali) = 2,00 m
- pendenza longitudinale max (per tratti non sup. a m 200) = 2,5 %
- pendenza longitudinale max (per tratti non sup. a m 50) = 5,0 %
- franco min. laterale = 0,20 m
- franco min. in altezza = 2,25 m

Nella particolarità di piste ciclabili in sottovia, questa dovrà rispettare le seguenti dimensioni:

- lunghezza min. = 5,00 m
- altezza max = 2,40 m
- altezza max (se si superano i 25 m) = 2,70 m
- pendenza rampe = 3% - 5%

#### 01.06.R02 Adeguamento geometrico in funzione del raggio di curvatura

*Classe di Requisiti: Sicurezza d'uso*

*Classe di Esigenza: Sicurezza*

Le piste ciclabili dovranno essere progettate e realizzate con raggi di curvatura calcolati secondo dati geometrici.

##### **Prestazioni:**

Le piste ciclabili dovranno essere progettate e realizzate con raggi di curvatura in funzione delle velocità, degli allargamenti, delle pendenze.

##### **Livello minimo della prestazione:**

Si considerano alcuni dei seguenti valori minimi:

- Velocità di progetto: 16 km/h  
raggio di curvatura = 4,50 m; allargamento del tratto = 1,10 m.  
raggio di curvatura = 6,00 m; allargamento del tratto = 0,80 m.
- Velocità di progetto 24 km/h  
raggio di curvatura = 10,00 m; allargamento del tratto = 0,70 m.  
raggio di curvatura = 20,00 m; allargamento del tratto = 0,33 m.
- Velocità di progetto: 32 km/h  
raggio di curvatura = 10,00 m; allargamento del tratto = 1,00 m.
- Velocità di progetto: 40 km/h  
raggio di curvatura = 10,00 m; allargamento del tratto = 1,20 m.  
raggio di curvatura = 20,00 m; allargamento del tratto = 0,57m.

#### 01.06.R03 Utilizzo di materiali, elementi e componenti a ridotto carico ambientale

*Classe di Requisiti: Di salvaguardia dell'ambiente*

*Classe di Esigenza: Salvaguardia ambiente*

I materiali e gli elementi selezionati, durante il ciclo di vita utile dovranno assicurare emissioni ridotte di inquinanti oltre ad un ridotto carico energetico.

**Prestazioni:**

La selezione dei materiali da costruzione deve, quindi, essere effettuata tenendo conto delle principali categorie di impatti ambientali: eutrofizzazione, cambiamenti climatici, acidificazione, riduzione dello strato di ozono extratmosferico, smog fotochimico, inquinamento del suolo e delle falde acquifere. Tali impatti dipendono dalle caratteristiche dei processi produttivi e anche dalla distanza della fonte di approvvigionamento rispetto al cantiere di costruzione del manufatto edilizio, in tale ottica è opportuno privilegiare materiali provenienti da siti di produzione limitrofi al luogo di costruzione, prendendo in considerazione anche la tipologia dei mezzi che sono utilizzati in relazione ai processi di trasporto.

Inoltre, gli impatti ambientali possono dipendere dalla risorsa da cui derivano. Sono da privilegiare quelli derivanti da risorse rinnovabili, pur considerando che la scelta di un materiale dipende anche da altri requisiti che possono giustificare soluzioni tecnologiche differenti.

**Livello minimo della prestazione:**

I parametri relativi all'utilizzo di materiali ed elementi e componenti a ridotto carico ambientale dovranno rispettare i limiti previsti dalla normativa vigente

### **01.06.R04 Utilizzo di materiali, elementi e componenti riciclati**

*Classe di Requisiti: Gestione dei rifiuti*

*Classe di Esigenza: Salvaguardia ambiente*

Per diminuire la quantità di rifiuti dai prodotti, dovrà essere previsto l'utilizzo di materiali riciclati.

**Prestazioni:**

Nella scelta dei componenti, elementi e materiali, valutare con attenzione quelli che potenzialmente possono essere avviati al riciclo.

**Livello minimo della prestazione:**

Calcolare la percentuale di materiali da avviare ai processi di riciclaggio.

Determinare la percentuale in termini di quantità (kg) o di superficie (mq) di materiale impiegato nell'elemento tecnico in relazione all'unità funzionale assunta.

### **01.06.R05 Riduzione degli impatti negativi nelle operazioni di manutenzione**

*Classe di Requisiti: Di salvaguardia dell'ambiente*

*Classe di Esigenza: Salvaguardia ambiente*

All'interno del piano di manutenzione redatto per l'opera interessata, dovranno essere inserite indicazioni che favoriscano la diminuzione di impatti sull'ambiente attraverso il minore utilizzo di sostanze tossiche, favorendo la riduzione delle risorse.

**Prestazioni:**

Favorire l'impiego di materiali e componenti caratterizzati da un lungo ciclo di vita e da efficiente manutenibilità e riutilizzabilità degli stessi. In fase progettuale optare per la composizione dell'edificio dei sub-sistemi, utilizzando tecnologie e soluzioni mirate a facilitare gli interventi di manutenzione e a ridurre la produzione di rifiuti.

**Livello minimo della prestazione:**

Utilizzo di materiali e componenti con basse percentuali di interventi manutentivi.

### **01.06.R06 Massimizzazione della percentuale di superficie drenante**

*Classe di Requisiti: Salvaguardia del ciclo dell'acqua*

*Classe di Esigenza: Salvaguardia ambiente*

Massimizzazione della percentuale di superficie drenante attraverso l'utilizzo di materiali ed elementi con caratteristiche idonee.

**Prestazioni:**

L'utilizzo di materiali ed elementi drenanti (sabbia, ciottoli, ghiaia, prato, ecc.) che favoriscono la penetrazione ed il deflusso delle acque piovane, dovrà caratterizzare la maggior parte delle superfici soggette a processi ed interventi edilizi.

**Livello minimo della prestazione:**

I parametri relativi all'utilizzo di superfici drenanti dovranno rispettare i limiti previsti dalla normativa vigente

### **01.06.R07 Adeguato inserimento paesaggistico**

*Classe di Requisiti: Salvaguardia dei sistemi naturalistici e paesaggistici*

*Classe di Esigenza: Salvaguardia ambiente*

Adeguato inserimento paesaggistico e rispetto delle visuali e della compatibilità morfologica del terreno

**Prestazioni:**

La proposta progettuale, in relazione alla salvaguardia dei sistemi naturalistici e paesaggistici, dovrà tener conto dell'impatto dell'opera da realizzare, in riferimento alla morfologia del terreno e delle visuali al contorno.

**Livello minimo della prestazione:**

Dovranno essere rispettati i criteri dettati dalla normativa di settore.

### **01.06.R08 Utilizzo di tecniche costruttive che facilitino il disassemblaggio a fine vita**

*Classe di Requisiti: Utilizzo razionale delle risorse*

*Classe di Esigenza: Salvaguardia ambiente*

Utilizzo razionale delle risorse attraverso la selezione di tecniche costruttive che rendano agevole il disassemblaggio alla fine del ciclo di vita

**Prestazioni:**

Nella fase di progettazione fare prevalere la scelta su sistemi costruttivi che facilitano la smontabilità dei componenti ed i successivi processi di demolizione e recupero dei materiali

**Livello minimo della prestazione:**

Nella fase progettuale bisogna garantire una adeguata percentuale di sistemi costruttivi che facilitano il disassemblaggio alla fine del ciclo di vita

### **01.06.R09 Utilizzo di materiali, elementi e componenti ad elevato potenziale di riciclabilità**

*Classe di Requisiti: Utilizzo razionale delle risorse*

*Classe di Esigenza: Salvaguardia ambiente*

Utilizzo di materiali, elementi e componenti con un elevato grado di riciclabilità

**Prestazioni:**

Nelle scelte progettuali di materiali, elementi e componenti si dovrà tener conto del loro grado di riciclabilità in funzione dell'ubicazione del cantiere, del loro ciclo di vita, degli elementi di recupero, ecc.

**Livello minimo della prestazione:**

Calcolare la percentuale di materiali da avviare ai processi di riciclaggio. Determinare la percentuale in termini di quantità (kg) o di superficie (mq) di materiale impiegato nell'elemento tecnico in relazione all'unità funzionale assunta.

## **ELEMENTI MANUTENIBILI DELL'UNITÀ TECNOLOGICA:**

---

- 01.06.01 Caditoie
- 01.06.02 Cordolature
- 01.06.03 Pavimentazione in asfalto
- 01.06.04 Strisce di demarcazione

## Caditoie

Unità Tecnologica: 01.06

Piste ciclabili

Si tratta di elementi inseriti in prossimità delle piste ciclabili con funzione di captazione e deflusso delle acque meteoriche. Le caditoie possono essere inserite al lato dei marciapiedi o tra il percorso ciclabile e la corsia veicolare. La loro forma può variare a seconda dell'utilizzo: quadrata, a bocca di lupo e lineare. Inoltre possono essere in materiali diversi, quali, cls prefabbricato, ghisa, ecc..

### ANOMALIE RISCONTRABILI

#### 01.06.01.A01 Depositi

Depositi di fogliame, sabbia, terreno, ecc. che possono compromettere la captazione nelle griglie delle acque meteoriche.

#### 01.06.01.A02 Disposizione errata

Disposizione nel senso longitudinale rispetto al senso di marcia dei velocipedi.

#### 01.06.01.A03 Pendenza errata

Pendenza errata con deflusso delle acque meteoriche verso la sede della pista ciclabile.

#### 01.06.01.A04 Rottura

Rottura delle griglie o dei cordoli delle caditoie per eventi traumatici esterni.

#### 01.06.01.A05 Basso grado di riciclabilità

Utilizzo nelle fasi manutentive di materiali, elementi e componenti con un basso grado di riciclabilità.

### CONTROLLI ESEGUIBILI DA PERSONALE SPECIALIZZATO

#### 01.06.01.C01 Controllo generale

*Cadenza: ogni 3 mesi*

*Tipologia: Verifica*

Controllo generale degli elementi caditoie e verifica dell'assenza di eventuali anomalie (depositi, pendenza errata, rottura, ecc.)

- Anomalie riscontrabili: 1) Depositi; 2) Disposizione errata; 3) Pendenza errata; 4) Rottura.
- Ditte specializzate: *Specializzati vari.*

#### 01.06.01.C02 Controllo del grado di riciclabilità

*Cadenza: quando occorre*

*Tipologia: Controllo*

Controllare che nelle fasi manutentive vengano impiegati materiali, elementi e componenti con un elevato grado di riciclabilità.

- Requisiti da verificare: 1) Utilizzo di materiali, elementi e componenti ad elevato potenziale di riciclabilità.
- Anomalie riscontrabili: 1) Basso grado di riciclabilità.
- Ditte specializzate: *Tecnici di livello superiore.*

### MANUTENZIONI ESEGUIBILI DA PERSONALE SPECIALIZZATO

#### 01.06.01.I01 Pulizia

*Cadenza: ogni mese*

Pulizia e rimozione di fogliame, sabbia, terreno e altri depositi in prossimità delle griglie di captazione.

- Ditte specializzate: *Generico.*

#### 01.06.01.I02 Ripristino funzionalità

*Cadenza: quando occorre*

Ripristino delle pendenze rispetto alle quote delle piste e dei marciapiedi al contorno. Sostituzione di eventuali elementi degradati o rotti con altri analoghi.

- Ditte specializzate: *Specializzati vari.*

## Cordolature

Unità Tecnologica: 01.06

Le cordolature per piste ciclabili sono dei manufatti di finitura la cui funzione è quella di contenere la spinta verso l'esterno degli elementi di pavimentazione ciclabile che sono sottoposti a carichi di normale esercizio. Possono essere realizzati in elementi prefabbricati in calcestruzzo o in cordoni di pietrastrada.

## ANOMALIE RISCONTRABILI

### 01.06.02.A01 Distacco

Disgregazione e distacco di parti notevoli del materiale che può manifestarsi anche mediante espulsione di elementi prefabbricati dalla loro sede.

### 01.06.02.A02 Mancanza

Mancanza di elementi di cordolatura a corredo delle superfici ciclabili.

### 01.06.02.A03 Mancanza rinterro

Mancanza del rinterro a ridosso delle cordolature con conseguente perdita di stabilità di quest'ultime.

### 01.06.02.A04 Rottura

Rottura di parti degli elementi costituenti i manufatti.

### 01.06.02.A05 Sporgenza

Sporgenza dei cordoli al di sopra del filo della pavimentazione ciclabile.

### 01.06.02.A06 Basso grado di riciclabilità

Utilizzo nelle fasi manutentive di materiali, elementi e componenti con un basso grado di riciclabilità.

## CONTROLLI ESEGUIBILI DA PERSONALE SPECIALIZZATO

### 01.06.02.C01 Controllo generale

*Cadenza: ogni 6 mesi*

*Tipologia: Controllo*

Controllo dello stato dei giunti verticali tra gli elementi contigui. Verifica della non sporgenza rispetto al filo della pavimentazione ciclabile. Controllare lo stato dei rinterri a ridosso delle cordolature.

- Anomalie riscontrabili: 1) *Distacco*; 2) *Mancanza*; 3) *Mancanza rinterro*; 4) *Rottura*; 5) *Sporgenza*.
- Ditte specializzate: *Specializzati vari*.

### 01.06.02.C02 Controllo del grado di riciclabilità

*Cadenza: quando occorre*

*Tipologia: Controllo*

Controllare che nelle fasi manutentive vengano impiegati materiali, elementi e componenti con un elevato grado di riciclabilità.

- Requisiti da verificare: 1) *Utilizzo di materiali, elementi e componenti ad elevato potenziale di riciclabilità*.
- Anomalie riscontrabili: 1) *Basso grado di riciclabilità*.
- Ditte specializzate: *Tecnici di livello superiore*.

## MANUTENZIONI ESEGUIBILI DA PERSONALE SPECIALIZZATO

### 01.06.02.I01 Ripristino giunti

*Cadenza: quando occorre*

Ripristino dei giunti verticali tra gli elementi contigui.

- Ditte specializzate: *Specializzati vari*.

### 01.06.02.I02 Sistemazione sporgenze

*Cadenza: quando occorre*

Sistemazione delle sporgenze delle cordolature rispetto al filo della pavimentazione ciclabile. Ripristino dei rinterri a ridosso delle cordolature.

- Ditte specializzate: *Specializzati vari*.

**Elemento Manutenibile: 01.06.03**

## Pavimentazione in asfalto

Unità Tecnologica: 01.06

La pavimentazione in asfalto per piste ciclabili è un tipo di rivestimento con strato riportato antiusura e additivi bituminosi. A seconda delle geometrie delle pavimentazioni da realizzare, si possono eseguire rivestimenti di elementi in strisce di larghezza variabile.

## ANOMALIE RISCONTRABILI

### 01.06.03.A01 Deposito superficiale

Depositi di fogliame, polveri, oggetti estranei, ecc., lungo le superfici ciclabili.

### 01.06.03.A02 Distacco

Disgregazione e distacco di parti notevoli del materiale che può manifestarsi anche mediante espulsione di elementi dalla loro sede.

### 01.06.03.A03 Fessurazioni

Presenza di discontinuità nel materiale con distacchi di piccole parti dalle superfici ciclabili.

### 01.06.03.A04 Mancanza

Perdita di parti del materiale dalle superfici ciclabili.

### 01.06.03.A05 Presenza di vegetazione

Presenza di vegetazione caratterizzata dalla formazione di licheni, muschi e piante lungo le superfici ciclabili.

### 01.06.03.A06 Sollevamento e distacco dal supporto

Sollevamento e distacco dal supporto di uno o più parti della pavimentazione ciclabile.

### 01.06.03.A07 Basso grado di riciclabilità

Utilizzo nelle fasi manutentive di materiali, elementi e componenti con un basso grado di riciclabilità.

## CONTROLLI ESEGUIBILI DA PERSONALE SPECIALIZZATO

### 01.06.03.C01 Controllo generale delle parti a vista

*Cadenza: ogni 6 mesi*

*Tipologia: Controllo a vista*

Controllo dello stato di conservazione delle finiture e verifica del grado di usura o di erosione delle parti in vista ed in particolare dei giunti. Controllare l'uniformità delle superfici. Riscontro di eventuali anomalie (depositi, presenza di vegetazione, ecc.).

• Anomalie riscontrabili: 1) *Deposito superficiale*; 2) *Sollevamento e distacco dal supporto*; 3) *Presenza di vegetazione*; 4) *Fessurazioni*; 5) *Mancanza*.

• Ditte specializzate: *Specializzati vari*.

### 01.06.03.C02 Controllo del grado di riciclabilità

*Cadenza: quando occorre*

*Tipologia: Controllo*

Controllare che nelle fasi manutentive vengano impiegati materiali, elementi e componenti con un elevato grado di riciclabilità.

• Requisiti da verificare: 1) *Utilizzo di materiali, elementi e componenti ad elevato potenziale di riciclabilità*.

• Anomalie riscontrabili: 1) *Basso grado di riciclabilità*.

• Ditte specializzate: *Tecnici di livello superiore*.

## MANUTENZIONI ESEGUIBILI DA PERSONALE SPECIALIZZATO

### 01.06.03.I01 Pulizia delle superfici

*Cadenza: ogni settimana*

Pulizia e rimozione dello sporco superficiale mediante spazzolatura manuale degli elementi o con tecniche di rimozione dei depositi, adatte al tipo di rivestimento, e con detergenti appropriati.

• Ditte specializzate: *Generico*.

### 01.06.03.I02 Ripristino degli strati

*Cadenza: quando occorre*

Ripristino degli strati, previa accurata pulizia delle superfici, rimozione delle parti disaggregate, riempimento con rivestimenti di analoghe caratteristiche e successiva compattazione con rullo meccanico.

• Ditte specializzate: *Specializzati vari*.

**Elemento Manutenibile: 01.06.04**

## Strisce di demarcazione

Si tratta di elementi delimitanti la parte ciclabile da altri spazi (pedonali, per il traffico autoveicolare, ecc.). Possono essere realizzate con elementi inseriti nella stessa pavimentazione (bocchetti di colore diverso) o in alternativa mediante pitture e/o bande adesive.

### ANOMALIE RISCONTRABILI

#### 01.06.04.A01 Usura

Perdita di consistenza e perdita di materiale (vernice, materiale plastico, ecc.) dovuto all'usura e agli agenti atmosferici disgreganti.

#### 01.06.04.A02 Basso grado di riciclabilità

Utilizzo nelle fasi manutentive di materiali, elementi e componenti con un basso grado di riciclabilità.

### CONTROLLI ESEGUIBILI DA PERSONALE SPECIALIZZATO

#### 01.06.04.C01 Controllo generale

*Cadenza: ogni 6 mesi*

*Tipologia: Controllo*

Controllo dello stato generale delle strisce di demarcazione.

- Anomalie riscontrabili: 1) *Usura*.
- Ditte specializzate: *Specializzati vari*.

#### 01.06.04.C02 Controllo del grado di riciclabilità

*Cadenza: quando occorre*

*Tipologia: Controllo*

Controllare che nelle fasi manutentive vengano impiegati materiali, elementi e componenti con un elevato grado di riciclabilità.

- Requisiti da verificare: 1) *Utilizzo di materiali, elementi e componenti ad elevato potenziale di riciclabilità*.
- Anomalie riscontrabili: 1) *Basso grado di riciclabilità*.
- Ditte specializzate: *Tecnici di livello superiore*.

### MANUTENZIONI ESEGUIBILI DA PERSONALE SPECIALIZZATO

#### 01.06.04.I01 Ripristino

*Cadenza: quando occorre*

Rifacimento delle strisce di demarcazione usurate con materiali idonei (pitture, materiali plastici, elementi della pavimentazione, ecc.).

- Ditte specializzate: *Specializzati vari*.

## Impianti e sistemi di illuminazione pubblica

Qualora sia effettivamente necessario realizzare/mantenere impianti di illuminazione in ambiti in cui sia rilevante l'esigenza di conservazione degli equilibri ecologici e della biodiversità, in cui siano presenti ecosistemi caratterizzati da buon livello di naturalità, corridoi ecologici e siti rilevanti per l'alimentazione, la sosta, il rifugio, la riproduzione e gli spostamenti della fauna o in cui sia necessario tutelare attività astronomiche, in fase di progettazione è necessario tenere conto anche dell'obiettivo di conservare il più possibile le condizioni di oscurità naturale notturna.

In tali ambiti, che possono comprendere anche i corpi idrici e le aree verdi urbane e periurbane (che hanno o potrebbero avere, qualora adeguatamente gestiti, rilevante funzione naturalistica ed ecologica in particolare per quanto attiene al mantenimento e al ripristino della connettività ecologica), in fase di progettazione è necessario valutare l'opportunità di privilegiare il ricorso a sistemi passivi di segnalazione (catarifrangenti, cat-eyes, bande rumorose a bordo strada, ecc.), contenendo l'illuminazione artificiale allo stretto indispensabile per quanto riguarda le aree da illuminare, il livello di illuminamento, la caratteristiche illuminotecniche dell'impianto, i periodi e gli orari di illuminazione e utilizzando, ove possibile, sistemi di accensione all'effettiva occorrenza (mediante sensori di presenza). Con riferimento agli aspetti vegetazionali, si precisa che la progettazione di impianti di illuminazione pubblica in aree in cui sono presenti o si prevede la presenza di alberature (aree di verde pubblico, in ambito urbano e periurbano, viali, parcheggi, etc.) deve tenere in adeguata considerazione l'interferenza tra le caratteristiche dimensionali della componente arborea (presente e futura) con i parametri e gli obiettivi dell'illuminazione. In tali contesti l'impatto dell'illuminazione artificiale va valutato caso per caso e non è possibile pertanto definire in maniera univoca a priori una sorgente luminosa od una tipologia di impianto adatta. In ogni caso si deve tenere conto delle fasce di emissioni spettrali da evitare suddivise per specie animale.

### REQUISITI E PRESTAZIONI (UT)

#### 01.07.R01 Isolamento elettrico

*Classe di Requisiti: Protezione elettrica*

*Classe di Esigenza: Sicurezza*

Gli elementi costituenti l'impianto di illuminazione devono essere in grado di resistere al passaggio di cariche elettriche senza perdere le proprie caratteristiche.

**Prestazioni:**

E' opportuno che gli elementi costituenti l'impianto di illuminazione siano realizzati e posti in opera secondo quanto indicato dalle norme e come certificato dalle ditte costruttrici di detti materiali e componenti.

**Livello minimo della prestazione:**

Devono essere rispettati i livelli previsti in sede di progetto.

#### 01.07.R02 Controllo consumi

*Classe di Requisiti: Monitoraggio del sistema edificio-impianti*

*Classe di Esigenza: Aspetto*

Controllo dei consumi attraverso il monitoraggio del sistema edificio-impianti.

**Prestazioni:**

Monitoraggio dei consumi (energia termica, elettrica, acqua, ecc.) dell'edificio attraverso contatori energetici, ai fini di ottenere un costante controllo sulle prestazioni dell'edificio e dell'involucro edilizio per una idonea pianificazione di interventi migliorativi.

**Livello minimo della prestazione:**

Installazione di apparecchiature certificate per la contabilizzazione dei consumi (contatori) di energia termica, elettrica e di acqua e impiego di sistemi di acquisizione e telelettura remota secondo standard riferiti dalla normativa vigente.

### ELEMENTI MANUTENIBILI DELL'UNITÀ TECNOLOGICA:

- 01.07.01 Alimentatori per moduli LED
- 01.07.02 Moduli LED integrati



## Alimentatori per moduli LED

Unità Tecnologica: 01.07

Impianti e sistemi di illuminazione pubblica

Per gli alimentatori devono essere indicate le seguenti informazioni:

- dati tecnici essenziali: marca, modello, dimensioni, tensione in ingresso, frequenza in ingresso, corrente in ingresso e rendimento nominale. Per gli apparecchi a scarica dovranno essere indicate anche le lampade compatibili;
- fattore di potenza per ogni valore di corrente previsto;
- lunghezza massima del cablaggio in uscita;
- temperatura di funzionamento;
- temperatura del contenitore - case temperature tc;
- temperatura ambiente o il campo di variazione della temperatura (minima e massima);
- eventuali valori di dimensionamento oltre ai valori previsti dalle norme per l'immunità, rispetto alle sollecitazioni derivanti dalla rete di alimentazione;
- per alimentatori dimmerabili: campo di regolazione del flusso luminoso, relativa potenza assorbita e fattore di potenza per ogni valore di corrente previsto;
- per alimentatori telecomandati: soppressione RFI e armoniche sulla rete, protocollo e tipologia di comunicazione.

### REQUISITI E PRESTAZIONI (EM)

#### 01.07.01.R01 Rendimento (per moduli led)

*Classe di Requisiti: Controllabilità tecnologica*

*Classe di Esigenza: Controllabilità*

Gli alimentatori per i moduli led devono avere un fattore di rendimento che dipende dalla potenza nominale della stessa lampada P[W].

##### **Prestazioni:**

Gli alimentatori devono assicurare un rendimento in funzione della potenza P (espressa in W) del modulo led come segue:

- con  $P < 10$ : rendimento alimentatore 70%;
- con  $10 < P < 25$ : rendimento alimentatore 75%;
- con  $25 < P < 50$ : rendimento alimentatore 83%;
- con  $50 < P < 60$ : rendimento alimentatore 86%;
- con  $60 < P < 100$ : rendimento alimentatore 88%;
- con  $P < 100$ : rendimento alimentatore 90%.

##### **Livello minimo della prestazione:**

Devono essere rispettati i livelli previsti in sede di progetto.

#### 01.07.01.R02 Comodità di uso e manovra

*Classe di Requisiti: Funzionalità d'uso*

*Classe di Esigenza: Funzionalità*

L'alimentatore ed i suoi componenti devono presentare caratteristiche di facilità di uso, di funzionalità e di manovrabilità.

##### **Prestazioni:**

I componenti dell'alimentatore devono essere concepiti e realizzati in forma ergonomicamente corretta ed essere disposti in posizione ed altezza dal piano di calpestio tali da rendere il loro utilizzo agevole e sicuro.

##### **Livello minimo della prestazione:**

E' possibile controllare l'altezza di installazione dal piano di calpestio dei componenti utilizzabili dagli utenti per le normali operazioni di comando, regolazione e controllo, verificando anche l'assenza di ostacoli che ne impediscano un'agevole manovra.

#### 01.07.01.R03 Efficienza

*Classe di Requisiti: Funzionalità d'uso*

*Classe di Esigenza: Funzionalità*

L'alimentatore deve essere in grado di mantenere inalterate nel tempo le proprie capacità di rendimento assicurando un buon funzionamento.

##### **Prestazioni:**

L'alimentatore deve essere in grado di dare energia a tutti gli apparecchi ad esso collegati in modo che non ci siano interferenze di segnali.

##### **Livello minimo della prestazione:**

Le prestazioni minime richieste all'alimentatore devono essere quelle indicate dal produttore.

## ANOMALIE RISCONTRABILI

### 01.07.01.A01 Difetti di tenuta dei morsetti

Difetti di funzionamento e di tenuta dei morsetti di connessione.

### 01.07.01.A02 Incrostazioni

Accumulo di depositi vari (polvere, ecc.) sugli apparati del sistema.

### 01.07.01.A03 Perdite di tensione

Riduzione della tensione di alimentazione.

## CONTROLLI ESEGUIBILI DA PERSONALE SPECIALIZZATO

### 01.07.01.C01 Controllo alimentazione

*Cadenza: ogni 6 mesi*

*Tipologia: Ispezione strumentale*

Verificare gli alimentatori effettuando delle misurazioni della tensione in ingresso e in uscita. Verificare che gli accumulatori siano funzionanti, siano carichi e non ci siano problemi di isolamento elettrico.

- Requisiti da verificare: 1) *Isolamento elettrico.*
- Anomalie riscontrabili: 1) *Difetti di tenuta dei morsetti.*
- Ditte specializzate: *Telefonista.*

### 01.07.01.C02 Controllo energia utilizzata

*Cadenza: ogni 3 mesi*

*Tipologia: TEST - Controlli con apparecchiature*

Verificare il consumo di energia elettrica degli elementi dell'impianto.

- Requisiti da verificare: 1) *Controllo consumi.*
- Anomalie riscontrabili: 1) *Perdite di tensione.*
- Ditte specializzate: *Elettricista.*

## MANUTENZIONI ESEGUIBILI DA PERSONALE SPECIALIZZATO

### 01.07.01.I01 Pulizia generale

*Cadenza: ogni 3 mesi*

Pulizia generale delle varie connessioni utilizzando aspiratore.

- Ditte specializzate: *Elettricista impiantista.*

### 01.07.01.I02 Sostituzione

*Cadenza: quando occorre*

Effettuare la sostituzione degli alimentatori quando danneggiati.

- Ditte specializzate: *Elettricista impiantista.*

**Elemento Manutenibile: 01.07.02**

## Moduli LED integrati

**Unità Tecnologica: 01.07**

**Impianti e sistemi di illuminazione pubblica**

Il LED (Light Emitting Diodes) è un diodo a semiconduttore in grado di generare luce al passaggio di corrente elettrica. Si parla di LED integrato nella lampada quando il corpo illuminante è inserito all'interno dell'apparecchio stesso, e non risulta pertanto sostituibile (se non da personale qualificato).

## REQUISITI E PRESTAZIONI (EM)

### 01.07.02.R01 Efficienza luminosa led

*Classe di Requisiti: Controllabilità dello stato*

*Classe di Esigenza: Controllabilità*

I moduli led devono raggiungere, alla potenza nominale di alimentazione, una ottimale efficienza luminosa.

**Prestazioni:**

I moduli led devono assicurare una efficienza luminosa come da prospetto che segue:

- modulo led completo di sistema ottico (il sistema ottico è parte integrante del modulo led) > 95 lm/W;
- modulo led senza sistema ottico (il sistema ottico non fa parte del modulo led) > 110 lm/W.

**Livello minimo della prestazione:**

Devono essere rispettati i livelli previsti in sede di progetto.

### **01.07.02.R02 Fattore di mantenimento del flusso luminoso led**

*Classe di Requisiti: Controllabilità dello stato*

*Classe di Esigenza: Controllabilità*

I moduli led devono avere un fattore di sopravvivenza (in funzione della temperatura di funzionamento e della corrente di alimentazione più alte) non inferiori ai parametri di norma.

**Prestazioni:**

I moduli led devono avere le seguenti caratteristiche rispetto al fattore di sopravvivenza:

L80 per 60000 ore di funzionamento;

B10 per 60000 ore di funzionamento.

dove per L80 si intende il flusso luminoso maggiore o uguale all'80% del flusso nominale iniziale

dove per B10 si intende il tasso di guasto inferiore o uguale al 10%

**Livello minimo della prestazione:**

Devono essere rispettati i livelli previsti in sede di progetto.

## **ANOMALIE RISCONTRABILI**

### **01.07.02.A01 Anomalie anodo**

Difetti di funzionamento dell'anodo.

### **01.07.02.A02 Anomalie catodo**

Difetti di funzionamento del catodo.

### **01.07.02.A03 Anomalie connessioni**

Difetti delle connessioni dei vari diodi.

### **01.07.02.A04 Anomalie ponte raddrizzatore**

Difetti di funzionamento del ponte raddrizzatore.

### **01.07.02.A05 Anomalie resistenze elettriche**

Difetti di funzionamento delle resistenze elettriche.

### **01.07.02.A06 Anomalie di funzionamento**

Difetti di funzionamento degli apparati di illuminazione a led.

## **CONTROLLI ESEGUIBILI DA PERSONALE SPECIALIZZATO**

### **01.07.02.C01 Controllo generale**

*Cadenza: ogni 6 mesi*

*Tipologia: Ispezione a vista*

Verifica della integrità delle superfici a vista dei diodi. Verificare la continuità delle connessioni.

- Anomalie riscontrabili: 1) *Anomalie anodo*; 2) *Anomalie catodo*; 3) *Anomalie connessioni*.
- Ditte specializzate: *Elettricista*.

### **01.07.02.C02 Controlli dispositivi led**

*Cadenza: ogni 3 mesi*

*Tipologia: Ispezione a vista*

Durante le fasi di controllo manutentivo verificare che i prodotti e i materiali utilizzati abbiano requisiti ecologici certificati.

- Requisiti da verificare: 1) *Efficienza luminosa led*; 2) *Fattore di mantenimento del flusso luminoso led*.
- Anomalie riscontrabili: 1) *Anomalie di funzionamento*.
- Ditte specializzate: *Elettricista*.

## **MANUTENZIONI ESEGUIBILI DA PERSONALE SPECIALIZZATO**

### **01.07.02.I01 Sostituzione diodi**

*Cadenza: quando occorre*

Sostituire i diodi quando danneggiati e/o deteriorati.

- Ditte specializzate: *Elettricista*.

## Segnaletica stradale verticale

I segnali verticali si dividono nelle seguenti categorie: segnali di pericolo; segnali di prescrizione; segnali di indicazione; inoltre il formato e le dimensioni dei segnali vengono disciplinati dalle norme previste dal nuovo codice della strada. Le caratteristiche dei sostegni e dei supporti e materiali usati per la segnaletica dovranno essere preferibilmente di metallo. Inoltre, per le sezioni circolari, devono essere muniti di dispositivo inamovibile antirotazione del segnale rispetto al sostegno e del sostegno rispetto al terreno. I sostegni, i supporti dei segnali stradali devono essere protetti contro la corrosione. La sezione dei sostegni deve inoltre garantire la stabilità del segnale da eventuali sollecitazioni di origine ambientale (vento, urti, ecc.).

### REQUISITI E PRESTAZIONI (UT)

#### 01.08.R01 Percettibilità

*Classe di Requisiti: Funzionalità tecnologica*

*Classe di Esigenza: Funzionalità*

I segnali dovranno essere dimensionati e posizionati in modo da essere visibili dagli utenti della strada.

##### **Prestazioni:**

Le prestazioni della segnaletica verticale, relativamente al requisito di percettibilità, sono strettamente legate allo spazio di avvistamento “d”, alla velocità degli autoveicoli “V” e ad altri parametri dimensionali (altezze, distanza dal ciglio stradale, ecc.).

##### **Livello minimo della prestazione:**

Posizionamento dei segnali di indicazione in funzione delle velocità:

- Velocità (km/h): 50 - Spazio di avvistamento (m): 100;
- Velocità (km/h): 70 - Spazio di avvistamento (m): 140;
- Velocità (km/h): 90 - Spazio di avvistamento (m): 170;
- Velocità (km/h): 110 - Spazio di avvistamento (m): 200;
- Velocità (km/h): 130 - Spazio di avvistamento (m): 150.

Posizionamento dei segnali di indicazione in funzione delle velocità (Intersezioni con corsia di decelerazione)

- Velocità (km/h): 90 - Spazio di avvistamento (m): 30;
- Velocità (km/h): 110 - Spazio di avvistamento (m): 40;
- Velocità (km/h): 130 - Spazio di avvistamento (m): 50.

Posizionamento dei segnali di indicazione in funzione delle velocità (Intersezioni senza corsia di decelerazione)

- Velocità (km/h): 50 - Spazio di avvistamento (m): 60;
- Velocità (km/h): 70 - Spazio di avvistamento (m): 80;
- Velocità (km/h): 90 - Spazio di avvistamento (m): 100;
- Velocità (km/h): 110 - Spazio di avvistamento (m): 130.

I segnali da ubicare lateralmente alla sede stradale devono essere posizionati a distanza < 30 cm e non > 100 cm dal ciglio del marciapiede e/o della banchina.

I paletti di sostegno dei segnali devono essere posizionati a distanza non inferiore a 50 cm dal ciglio del marciapiede e/o della banchina.

I segnali da ubicare lateralmente alla sede stradale devono avere un'altezza minima di 60 cm e massima di 220 cm.

I segnali da ubicare lungo le strade non devono essere posizionati ad altezze >450 cm.

I segnali da ubicare lungo i marciapiedi devono essere posizionati ad altezza minima di 220 cm.

I segnali posizionati al di sopra della carreggiata devono avere un'altezza minima di 510 cm.

#### 01.08.R02 Rifrangenza

*Classe di Requisiti: Funzionalità tecnologica*

*Classe di Esigenza: Funzionalità*

I segnali dovranno avere caratteristiche di rifrangenza.

##### **Prestazioni:**

Tutti i segnali dovranno essere in esecuzione rifrangente ed avere caratteristiche colorimetriche, fotometriche e tecnologiche secondo parametri stabiliti secondo il Nuovo Codice della Strada.

##### **Livello minimo della prestazione:**

I segnali potranno essere realizzati mediante applicazione di pellicole retroriflettenti con le seguenti classi di riferimento:

- classe 1 (con normale risposta luminosa di durata minima di 7 anni);
- classe 2 (ad alta risposta luminosa di durata minima di 10 anni).

#### 01.08.R03 Utilizzo di materiali, elementi e componenti ad elevato potenziale di riciclabilità

*Classe di Requisiti: Utilizzo razionale delle risorse*

*Classe di Esigenza: Salvaguardia ambiente*

Utilizzo di materiali, elementi e componenti con un elevato grado di riciclabilità

##### **Prestazioni:**

Nelle scelte progettuali di materiali, elementi e componenti si dovrà tener conto del loro grado di riciclabilità in funzione dell'ubicazione del cantiere, del loro ciclo di vita, degli elementi di recupero, ecc.

**Livello minimo della prestazione:**

Calcolare la percentuale di materiali da avviare ai processi di riciclaggio. Determinare la percentuale in termini di quantità (kg) o di superficie (mq) di materiale impiegato nell'elemento tecnico in relazione all'unità funzionale assunta.

## **ELEMENTI MANUTENIBILI DELL'UNITÀ TECNOLOGICA:**

---

- ° 01.08.01 Cartelli segnaletici
- ° 01.08.02 Sostegni, supporti e accessori vari
- ° 01.08.03 Passaggio pedonale retroilluminato

## Cartelli segnaletici

Unità Tecnologica: 01.08

Segnaletica stradale verticale

Si tratta di elementi realizzati generalmente in scatolari di lamiera in alluminio e/o acciaio di spessori variabili tra 1,0 - 2,5 mm verniciati a forno mediante speciali polveri di poliestere opportunamente preparati a grezzo attraverso le operazioni di sgrassaggio, lavaggio, fosfatazione, passivazione e asciugatura ed infine mediante operazione di primer per alluminio a mano. Essi sono costituiti da sagome aventi forme geometriche, colori, simbologia grafica e testo con caratteristiche tecniche diverse a secondo del significato del messaggio trasmesso. In genere i segnali sono prodotti mediante l'applicazione di pellicole rifrangenti di classi diverse.

### ANOMALIE RISCONTRABILI

#### 01.08.01.A01 Alterazione Cromatica

Variazione di uno o più parametri che definiscono il colore degli elementi.

#### 01.08.01.A02 Corrosione

Decadimento dei materiali metallici a causa della combinazione con sostanze presenti nell'ambiente (ossigeno, acqua, anidride carbonica, ecc.).

#### 01.08.01.A03 Usura

I cartelli segnaletici perdono consistenza per la perdita di materiale (pellicola, parti della sagoma, ecc.) dovuto all'usura e agli agenti atmosferici disgreganti.

#### 01.08.01.A04 Basso grado di riciclabilità

Utilizzo nelle fasi manutentive di materiali, elementi e componenti con un basso grado di riciclabilità.

### CONTROLLI ESEGUIBILI DA PERSONALE SPECIALIZZATO

#### 01.08.01.C01 Controllo generale

*Cadenza: ogni 3 mesi*

*Tipologia: Controllo*

Controllare l'assenza di eventuali anomalie. Controllare l'aspetto cromatico ed in particolare la consistenza dei colori corrispondenti alle diverse simbologie. Controllare l'efficienza della segnaletica ed in particolare la visibilità in condizioni diverse (diurne, notturne, con luce artificiale, con nebbia, ecc.). Controllare la disposizione dei segnali in funzione della logica e disciplina di circolazione dell'utenza anche in funzione dei piani di traffico stradale.

- Requisiti da verificare: 1) *Percettibilità*; 2) *Rifrangenza*.
- Anomalie riscontrabili: 1) *Alterazione Cromatica*; 2) *Corrosione*; 3) *Usura*.
- Ditte specializzate: *Specializzati vari*.

#### 01.08.01.C02 Controllo del grado di riciclabilità

*Cadenza: quando occorre*

*Tipologia: Controllo*

Controllare che nelle fasi manutentive vengano impiegati materiali, elementi e componenti con un elevato grado di riciclabilità.

- Requisiti da verificare: 1) *Utilizzo di materiali, elementi e componenti ad elevato potenziale di riciclabilità*.
- Anomalie riscontrabili: 1) *Basso grado di riciclabilità*.
- Ditte specializzate: *Tecnici di livello superiore*.

### MANUTENZIONI ESEGUIBILI DA PERSONALE SPECIALIZZATO

#### 01.08.01.I01 Ripristino elementi

*Cadenza: quando occorre*

Ripristino e/o sostituzione degli elementi usurati della segnaletica con elementi analoghi così come previsto dal nuovo codice della strada. Rimozione del cartello segnaletico e riposizionamento del nuovo segnale e verifica dell'integrazione nel sistema della segnaletica stradale di zona.

- Ditte specializzate: *Specializzati vari*.

## Sostegni, supporti e accessori vari

Si tratta di elementi accessori alla segnaletica verticale utilizzati per il sostegno e/o il supporto degli stessi. Si possono riassumere in: staffe (per il fissaggio di elementi), pali (tubolari in ferro zincato di diametro e altezza diversa per il sostegno della segnaletica), collari (semplici, doppi, ecc., per l'applicazione a palo dei cartelli segnaletici), piastre (per l'applicazione di con staffe, a muro, ecc.), bulloni (per il serraggio degli elementi), sostegni mobili e fissi (basi per il sostegno degli elementi) e basi di fondazione. Essi devono essere realizzati con materiali di prima scelta e opportunamente dimensionati.

#### ANOMALIE RISCONTRABILI

##### 01.08.02.A01 Instabilità dei supporti

Perdita di stabilità dei sostegni fissati al suolo e dei supporti accessori tra sagoma ed elemento di sostegno.

##### 01.08.02.A02 Mancanza

Mancanza di parti o elementi accessori di sostegno e/o di fissaggio.

##### 01.08.02.A03 Alterazione Cromatica

Variazione di uno o più parametri che definiscono il colore degli elementi.

##### 01.08.02.A04 Corrosione

Decadimento dei materiali metallici a causa della combinazione con sostanze presenti nell'ambiente (ossigeno, acqua, anidride carbonica, ecc.).

##### 01.08.02.A05 Usura

I cartelli segnaletici perdono consistenza per la perdita di materiale (pellicola, parti della sagoma, ecc.) dovuto all'usura e agli agenti atmosferici disgreganti.

##### 01.08.02.A06 Basso grado di riciclabilità

Utilizzo nelle fasi manutentive di materiali, elementi e componenti con un basso grado di riciclabilità.

#### CONTROLLI ESEGUIBILI DA PERSONALE SPECIALIZZATO

##### 01.08.02.C01 Controllo generale

*Cadenza: ogni 6 mesi*

*Tipologia: Controllo*

Controllare l'assenza di eventuali anomalie. In particolare verificare la corretta stabilità dei supporti a cartelli e/o pannelli segnaletici.

- Anomalie riscontrabili: 1) *Instabilità dei supporti*; 2) *Mancanza*.
- Ditte specializzate: *Specializzati vari*.

##### 01.08.02.C02 Controllo del grado di riciclabilità

*Cadenza: quando occorre*

*Tipologia: Controllo*

Controllare che nelle fasi manutentive vengano impiegati materiali, elementi e componenti con un elevato grado di riciclabilità.

- Requisiti da verificare: 1) *Utilizzo di materiali, elementi e componenti ad elevato potenziale di riciclabilità*.
- Anomalie riscontrabili: 1) *Basso grado di riciclabilità*.
- Ditte specializzate: *Tecnici di livello superiore*.

#### MANUTENZIONI ESEGUIBILI DA PERSONALE SPECIALIZZATO

##### 01.08.02.I01 Ripristino stabilità

*Cadenza: quando occorre*

Ripristino delle condizioni di stabilità, mediante l'utilizzo di adeguata attrezzatura, provvedendo al serraggio degli elementi accessori e/o alla loro integrazione con altri di analoghe caratteristiche. Gli interventi vanno considerati anche in occasione di eventi traumatici esterni (urti, atti di vandalismo, ecc.).

- Ditte specializzate: *Specializzati vari*.

#### Elemento Manutenibile: 01.08.03

## Passaggio pedonale retroilluminato

I passaggi pedonali retroilluminati vengono installati in prossimità di attraversamenti pedonali ed in particolare in zone con scarsa visibilità.

Sono realizzati con cassonetti in alluminio estruso con immagine segnaletica in lastre di polycarbonato. All'interno sono disposti i corpi illuminanti per garantire la visibilità anche in condizioni di luce notturna.

## **ANOMALIE RISCONTRABILI**

### **01.08.03.A01 Alterazione Cromatica**

Variazione di uno o più parametri che definiscono il colore degli elementi.

### **01.08.03.A02 Corrosione**

Decadimento dei materiali metallici a causa della combinazione con sostanze presenti nell'ambiente (ossigeno, acqua, anidride carbonica, ecc.).

### **01.08.03.A03 Interruzione illuminazione**

Interruzione dell'illuminazione del corpo LED per guasti agli apparati.

### **01.08.03.A04 Usura**

I cartelli segnaletici perdono consistenza per la perdita di materiale (pellicola, parti della sagoma, ecc.) dovuto all'usura e agli agenti atmosferici disgreganti.

### **01.08.03.A05 Basso grado di riciclabilità**

Utilizzo nelle fasi manutentive di materiali, elementi e componenti con un basso grado di riciclabilità.

## **CONTROLLI ESEGUIBILI DA PERSONALE SPECIALIZZATO**

### **01.08.03.C01 Controllo generale**

*Cadenza: ogni mese*

*Tipologia: Controllo*

Controllo generale dei segnali luminosi anche in funzione della segnaletica stradale. Verificare l'assenza di eventuali anomalie.

- Requisiti da verificare: 1) *Percettibilità*; 2) *Rifrangenza*.
- Anomalie riscontrabili: 1) *Alterazione Cromatica*; 2) *Corrosione*; 3) *Usura* ; 4) *Interruzione illuminazione*.
- Ditte specializzate: *Specializzati vari*.

### **01.08.03.C02 Controllo del grado di riciclabilità**

*Cadenza: quando occorre*

*Tipologia: Controllo*

Controllare che nelle fasi manutentive vengano impiegati materiali, elementi e componenti con un elevato grado di riciclabilità.

- Requisiti da verificare: 1) *Utilizzo di materiali, elementi e componenti ad elevato potenziale di riciclabilità*.
- Anomalie riscontrabili: 1) *Basso grado di riciclabilità*.
- Ditte specializzate: *Tecnici di livello superiore*.

## **MANUTENZIONI ESEGUIBILI DA PERSONALE SPECIALIZZATO**

### **01.08.03.I01 Ripristino delle condizioni**

*Cadenza: quando occorre*

Ripristino delle condizioni di utilizzo e sostituzione di eventuali elementi guasti.

- Ditte specializzate: *Specializzati vari*.



# Segnaletica stradale orizzontale

Si tratta di segnali orizzontali tracciati sulla strada per regolare la circolazione degli autoveicoli e per guidare gli utenti fornendogli prescrizioni ed indicazioni per particolari comportamenti da seguire. Possono essere realizzati in diversi materiali: pitture, materie termoplastiche con applicazione a freddo, materiale termoplastico con applicazione a caldo, materie plastiche a freddo, materiali da postspruzzare, microsfele di vetro da premiscelare, inserti stradali e materiali preformati. Per consentire una maggiore visibilità notturna della segnaletica orizzontale possono essere inserite in essa delle particelle sferiche di vetro trasparente (microsfere di vetro) che sfruttano la retroriflessione dei raggi incidenti provenienti dai proiettori dei veicoli. Inoltre per conferire proprietà antiderapanti alla segnaletica stradale possono essere inseriti dei granuli duri di origine naturale o artificiale (granuli antiderapanti). La segnaletica orizzontale può essere costituita da: strisce longitudinali, strisce trasversali, attraversamenti pedonali o ciclabili, frecce direzionali, iscrizioni e simboli, strisce di delimitazione degli stalli di sosta o per la sosta riservata, isole di traffico o di presegnalamento di ostacoli entro la carreggiata, strisce di delimitazione della fermata dei veicoli in servizio di trasporto pubblico di linea e altri segnali stabiliti dal regolamento. La segnaletica stradale deve essere conforme alle norme vigenti nonché al Nuovo Codice della Strada.

## REQUISITI E PRESTAZIONI (UT)

### 01.09.R01 Utilizzo di materiali, elementi e componenti ad elevato potenziale di riciclabilità

*Classe di Requisiti: Utilizzo razionale delle risorse*

*Classe di Esigenza: Salvaguardia ambiente*

Utilizzo di materiali, elementi e componenti con un elevato grado di riciclabilità

#### Prestazioni:

Nelle scelte progettuali di materiali, elementi e componenti si dovrà tener conto del loro grado di riciclabilità in funzione dell'ubicazione del cantiere, del loro ciclo di vita, degli elementi di recupero, ecc.

#### Livello minimo della prestazione:

Calcolare la percentuale di materiali da avviare ai processi di riciclaggio. Determinare la percentuale in termini di quantità (kg) o di superficie (mq) di materiale impiegato nell'elemento tecnico in relazione all'unità funzionale assunta.

### 01.09.R02 Retroriflessione

*Classe di Requisiti: Funzionalità tecnologica*

*Classe di Esigenza: Funzionalità*

Rappresenta la riflessione espressa in valori, per gli utenti della strada, della segnaletica orizzontale bianca e gialla in condizioni di illuminazione con i proiettori dei veicoli.

#### Prestazioni:

I requisiti specificati riguardano principalmente le prestazioni della segnaletica orizzontale durante la sua durata di vita funzionale. I requisiti sono espressi attraverso diversi parametri che rappresentano diversi aspetti prestazionali della segnaletica orizzontale e, per alcuni di questi parametri, in termini di classi di prestazioni crescenti. La durata di vita funzionale dipende dalla durata lunga o breve della segnaletica orizzontale, dalla frequenza del passaggio di veicoli sulla segnaletica orizzontale (per esempio nel caso dei simboli sulla carreggiata rispetto alle linee laterali), dalla densità del traffico, dalla ruvidità della superficie stradale e da aspetti relativi alle condizioni locali, quali, per esempio, l'uso di pneumatici antighiaccio con inserti metallici in alcuni Paesi. Le classi prevedono l'attribuzione di priorità diverse ai vari aspetti delle prestazioni della segnaletica orizzontale a seconda di particolari circostanze. Non sempre è possibile ottenere classi di prestazioni alte per due o più parametri contemporaneamente.

#### Livello minimo della prestazione:

Per misurare la retroriflessione in condizioni di illuminazione con i proiettori dei veicoli si deve utilizzare il coefficiente di luminanza retroriflessa  $R$  Legge La misurazione deve essere espressa come  $\text{mcd}/(\text{m}^2 \text{ lx})$ . In condizioni di superficie stradale asciutta, la segnaletica orizzontale deve essere conforme alla tabella 2, mentre, in condizioni di bagnato, deve essere conforme alla tabella 3 e, in condizioni di pioggia, alla tabella 4.

Nota: il coefficiente di luminanza retroriflessa rappresenta la luminosità di un segnale orizzontale come viene percepita dai conducenti degli autoveicoli in condizioni di illuminazione con i proiettori dei propri veicoli (UNI EN 1436).

Tabella 2 (Classi di RL per segnaletica orizzontale asciutta)

Tipo e colore del segnale orizzontale: PERMANENTE BIANCO

- Classe: R0; Coeff. Min. di luminanza retroriflessa RL [ $\text{mcd}/(\text{m}^2 \text{ lx})$ ]: Nessun requisito;
- Classe: R2; Coeff. Min. di luminanza retroriflessa RL [ $\text{mcd}/(\text{m}^2 \text{ lx})$ ]:  $\text{RL} \geq 100$ ;
- Classe: R4; Coeff. Min. di luminanza retroriflessa RL [ $\text{mcd}/(\text{m}^2 \text{ lx})$ ]:  $\text{RL} \geq 200$ ;
- Classe: R5; Coeff. Min. di luminanza retroriflessa RL [ $\text{mcd}/(\text{m}^2 \text{ lx})$ ]:  $\text{RL} \geq 300$ ;

Tipo e colore del segnale orizzontale: PERMANENTE GIALLO

- Classe: R0; Coeff. Min. di luminanza retroriflessa RL [ $\text{mcd}/(\text{m}^2 \text{ lx})$ ]: Nessun requisito;
- Classe: R1; Coeff. Min. di luminanza retroriflessa RL [ $\text{mcd}/(\text{m}^2 \text{ lx})$ ]:  $\text{RL} \geq 80$ ;
- Classe: R3; Coeff. Min. di luminanza retroriflessa RL [ $\text{mcd}/(\text{m}^2 \text{ lx})$ ]:  $\text{RL} \geq 150$ ;
- Classe: R5; Coeff. Min. di luminanza retroriflessa RL [ $\text{mcd}/(\text{m}^2 \text{ lx})$ ]:  $\text{RL} \geq 200$ ;

Tipo e colore del segnale orizzontale: PROVVISORIO

- Classe: R0; Coeff. Min. di luminanza retroriflessa RL [mcd/(m<sup>2</sup> lx)]: Nessun requisito;
- Classe: R3; Coeff. Min. di luminanza retroriflessa RL [mcd/(m<sup>2</sup> lx)]: RL ≥ 150;
- Classe: R5; Coeff. Min. di luminanza retroriflessa RL [mcd/(m<sup>2</sup> lx)]: RL ≥ 300;

Note: La classe R0 si applica quando la visibilità della segnaletica orizzontale è ottenuta senza retroriflessione in condizioni di illuminazione con i proiettori dei veicoli.

Tabella 3 (Classi di RL per segnaletica orizzontale in condizioni di bagnato)

Condizioni di bagnato: Come si presenta 1 min. dopo l'inondazione della superficie con acqua (\*)

- Classe: RW0; Coeff. Min. di luminanza retroriflessa RL [mcd/(m<sup>2</sup> lx)]: Nessun requisito;
- Classe: RW1; Coeff. Min. di luminanza retroriflessa RL [mcd/(m<sup>2</sup> lx)]: RL ≥ 25;
- Classe: RW2; Coeff. Min. di luminanza retroriflessa RL [mcd/(m<sup>2</sup> lx)]: RL ≥ 35;
- Classe: RW3; Coeff. Min. di luminanza retroriflessa RL [mcd/(m<sup>2</sup> lx)]: RL ≥ 50;

Note: La classe RW0 riguarda situazioni in cui questo tipo di retroriflessione non è richiesta per ragioni economiche o tecnologiche.

(\*) Tale condizione di prova deve essere creata versando acqua chiara da un secchio di capacità pari a circa 10 l e da un'altezza di circa 0,5 m dalla superficie. L'acqua deve essere versata in modo uniforme lungo la superficie di prova in modo tale che l'area di misurazione e l'area circostante siano temporaneamente sommerse da un'ondata d'acqua. Il coefficiente di luminanza retroriflessa RL in condizioni di bagnato deve essere misurato alle condizioni di prova 1 min dopo aver versato l'acqua.

Tabella 4 (Classi di RL per segnaletica orizzontale in condizioni di pioggia)

Condizioni di bagnato: come si presenta dopo almeno 5 min. di esposizione durante una precipitazione uniforme di 20mm/h (\*\*)

- Classe: RR0; Coeff. Min. di luminanza retroriflessa RL [mcd/(m<sup>2</sup> lx)]: Nessun requisito;
- Classe: RR1; Coeff. Min. di luminanza retroriflessa RL [mcd/(m<sup>2</sup> lx)]: RL ≥ 25;
- Classe: RR2; Coeff. Min. di luminanza retroriflessa RL [mcd/(m<sup>2</sup> lx)]: RL ≥ 35;
- Classe: RR3; Coeff. Min. di luminanza retroriflessa RL [mcd/(m<sup>2</sup> lx)]: RL ≥ 50;

NOTE: La classe RR0 riguarda situazioni in cui questo tipo di retroriflessione non è richiesta per ragioni economiche o tecnologiche.

(\*\*) Tali condizioni di prova devono essere create utilizzando acqua chiara e simulando una cascata senza foschia né nebbia di intensità media pari a (20 ± 2) mm/h su un'area due volte più larga del campione e non meno di 0,3 m e il 25% più lunga dell'area di misurazione. Lo scarto fra l'intensità minima e l'intensità massima della cascata non deve essere maggiore del rapporto di 1 a 1,7. Le misurazioni del coefficiente di luminanza retroriflessa RL in condizioni di pioggia devono essere effettuate dopo 5 min di pioggia continua e durante la precipitazione di quest'ultima.

## 01.09.R03 Riflessione alla luce

*Classe di Requisiti: Funzionalità tecnologica*

*Classe di Esigenza: Funzionalità*

Rappresenta la riflessione espressa in valori, per gli utenti della strada, della segnaletica orizzontale bianca e gialla in condizioni di luce diurna e di illuminazione artificiale.

### Prestazioni:

I requisiti specificati riguardano principalmente le prestazioni della segnaletica orizzontale durante la sua durata di vita funzionale. I requisiti sono espressi attraverso diversi parametri che rappresentano diversi aspetti prestazionali della segnaletica orizzontale e, per alcuni di questi parametri, in termini di classi di prestazioni crescenti. La durata di vita funzionale dipende dalla durata lunga o breve della segnaletica orizzontale, dalla frequenza del passaggio di veicoli sulla segnaletica orizzontale (per esempio nel caso dei simboli sulla carreggiata rispetto alle linee laterali), dalla densità del traffico, dalla ruvidità della superficie stradale e da aspetti relativi alle condizioni locali, quali, per esempio, l'uso di pneumatici antighiaccio con inserti metallici in alcuni Paesi. Le classi prevedono l'attribuzione di priorità diverse ai vari aspetti delle prestazioni della segnaletica orizzontale a seconda di particolari circostanze. Non sempre è possibile ottenere classi di prestazioni alte per due o più parametri contemporaneamente.

### Livello minimo della prestazione:

Per misurare la riflessione alla luce del giorno o in presenza di illuminazione stradale si deve utilizzare il coefficiente di luminanza in condizioni di illuminazione diffusa Qd. La misurazione deve essere espressa in mcd/(m lx). In condizioni di superficie stradale asciutta, la segnaletica orizzontale deve essere conforme alla tabella 1 (UNI EN 1436). Il coefficiente di luminanza in condizioni di illuminazione diffusa rappresenta la luminosità di un segnale orizzontale come viene percepita dai conducenti degli autoveicoli alla luce del giorno tipica o media o in presenza di illuminazione stradale.

Tabella 1 (Classi di QD per segnaletica orizzontale asciutta)

Colore del segnale orizzontale: BIANCO

Tipo di manto stradale. ASFALTO

- Classe Q0; Coeff. di luminanza min. in condizioni di illuminazione diffusa Qd [mcd/(m lx)]: Nessun requisito;
- Classe Q2; Coeff. di luminanza min. in condizioni di illuminazione diffusa Qd [mcd/(m lx)]: Qd ≥ 100;
- Classe Q3; Coeff. di luminanza min. in condizioni di illuminazione diffusa Qd [mcd/(m lx)]: Qd ≥ 130;

Tipo di manto stradale. CEMENTO

- Classe Q0; Coeff. di luminanza min. in condizioni di illuminazione diffusa  $Q_d$  [mcd/(m lx)]: Nessun requisito;
  - Classe Q3; Coeff. di luminanza min. in condizioni di illuminazione diffusa  $Q_d$  [mcd/(m lx)]:  $Q_d \geq 130$ ;
  - Classe Q4; Coeff. di luminanza min. in condizioni di illuminazione diffusa  $Q_d$  [mcd/(m lx)]:  $Q_d \geq 160$ ;
- Colore del segnale orizzontale: GIALLO
- Classe Q0; Coeff. di luminanza min. in condizioni di illuminazione diffusa  $Q_d$  [mcd/(m lx)]: Nessun requisito;
  - Classe Q1; Coeff. di luminanza min. in condizioni di illuminazione diffusa  $Q_d$  [mcd/(m lx)]:  $Q_d \geq 80$ ;
  - Classe Q2; Coeff. di luminanza min. in condizioni di illuminazione diffusa  $Q_d$  [mcd/(m lx)]:  $Q_d \geq 100$ .

Note: La classe Q0 si applica quando la visibilità diurna si ottiene attraverso il valore del fattore di luminanza Beta.

### **01.09.R04 Riduzione degli impatti negativi nelle operazioni di manutenzione**

*Classe di Requisiti: Di salvaguardia dell'ambiente*

*Classe di Esigenza: Salvaguardia ambiente*

All'interno del piano di manutenzione redatto per l'opera interessata, dovranno essere inserite indicazioni che favoriscano la diminuzione di impatti sull'ambiente attraverso il minore utilizzo di sostanze tossiche, favorendo la riduzione delle risorse.

#### **Prestazioni:**

Favorire l'impiego di materiali e componenti caratterizzati da un lungo ciclo di vita e da efficiente manutenibilità e riutilizzabilità degli stessi. In fase progettuale optare per la composizione dell'edificio dei sub-sistemi, utilizzando tecnologie e soluzioni mirate a facilitare gli interventi di manutenzione e a ridurre la produzione di rifiuti.

#### **Livello minimo della prestazione:**

Utilizzo di materiali e componenti con basse percentuali di interventi manutentivi.

## **ELEMENTI MANUTENIBILI DELL'UNITÀ TECNOLOGICA:**

---

- 01.09.01 Iscrizioni e simboli
- 01.09.02 Strisce di delimitazione
- 01.09.03 Strisce trasversali
- 01.09.04 Freccie direzionali
- 01.09.05 Attraversamenti pedonali
- 01.09.06 Vernici segnaletiche

## Iscrizioni e simboli

Unità Tecnologica: 01.09

Segnaletica stradale orizzontale

Si tratta di segnali realizzati mediante l'applicazione di vernici e/o plastiche adesive preformate sulla pavimentazione al fine di regolamentare il traffico. Le iscrizioni devono essere di colore bianco ad eccezione di alcuni termini (BUS, TRAM e TAXI, ecc.) che devono essere invece di colore giallo. Inoltre esse si diversificano in funzione del tipo di strada.

### ANOMALIE RISCONTRABILI

#### 01.09.01.A01 Usura

Perdita di materiale (vernice, materiale plastico, ecc.) dovuto all'usura provocata dall'azione dei veicoli e degli agenti atmosferici disgreganti.

#### 01.09.01.A02 Basso grado di riciclabilità

Utilizzo nelle fasi manutentive di materiali, elementi e componenti con un basso grado di riciclabilità.

### CONTROLLI ESEGUIBILI DA PERSONALE SPECIALIZZATO

#### 01.09.01.C01 Controllo dello stato

*Cadenza: ogni 6 mesi*

*Tipologia: Controllo*

Controllare periodicamente le condizioni e l'integrità dei segnali. Controllare l'aspetto cromatico ed in particolare la consistenza dei colori corrispondenti alle diverse simbologie. Controllare l'efficienza della segnaletica ed in particolare la visibilità in condizioni diverse (diurne, notturne, con luce artificiale, con nebbia, ecc.). Controllare la disposizione dei segnali in funzione della disciplina di circolazione dei veicoli e comunque nel rispetto del Nuovo Codice della Strada.

- Anomalie riscontrabili: 1) *Usura.*
- Ditte specializzate: *Specializzati vari.*

#### 01.09.01.C02 Controllo del grado di riciclabilità

*Cadenza: quando occorre*

*Tipologia: Controllo*

Controllare che nelle fasi manutentive vengano impiegati materiali, elementi e componenti con un elevato grado di riciclabilità.

- Requisiti da verificare: 1) *Utilizzo di materiali, elementi e componenti ad elevato potenziale di riciclabilità.*
- Anomalie riscontrabili: 1) *Basso grado di riciclabilità.*
- Ditte specializzate: *Tecnici di livello superiore.*

### MANUTENZIONI ESEGUIBILI DA PERSONALE SPECIALIZZATO

#### 01.09.01.I01 Rifacimento dei simboli

*Cadenza: ogni anno*

Rifacimento dei simboli e delle iscrizioni mediante ridefinizione delle sagome e dei caratteri alfanumerici con applicazione di materiali idonei (vernici, vernici speciali, materiali termoplastici, materiali plastici indurenti a freddo, linee e simboli preformati, ecc.).

- Ditte specializzate: *Specializzati vari.*

## Strisce di delimitazione

Unità Tecnologica: 01.09

Segnaletica stradale orizzontale

Si tratta di strisce per la delimitazione degli stalli di sosta o per le soste riservate. Esse vengono realizzate mediante il tracciamento sulla pavimentazione di strisce di vernice (o in alcuni casi mediante plastiche adesive preformate e/o in materiale lapideo) della larghezza di 12 cm formanti un rettangolo, oppure con strisce di delimitazione ad L o a T, con indicazione dell'inizio e della fine o della suddivisione degli stalli al cui interno dovranno essere parcheggiati i veicoli. La delimitazione degli stalli di sosta si differenzia per colore: il bianco per gli stalli di sosta liberi, azzurro per gli stalli di sosta a pagamento e il giallo per gli stalli di sosta riservati.

## ANOMALIE RISCONTRABILI

### 01.09.02.A01 Usura

Perdita di materiale (vernice, materiale plastico, ecc.) dovuto all'usura provocata dall'azione dei veicoli e degli agenti atmosferici disgreganti.

### 01.09.02.A02 Basso grado di riciclabilità

Utilizzo nelle fasi manutentive di materiali, elementi e componenti con un basso grado di riciclabilità.

## CONTROLLI ESEGUIBILI DA PERSONALE SPECIALIZZATO

### 01.09.02.C01 Controllo dello stato

*Cadenza: ogni 6 mesi*

*Tipologia: Controllo*

Controllare periodicamente le condizioni e l'integrità delle strisce. Controllare l'aspetto cromatico ed in particolare la consistenza dei colori corrispondenti alle diverse simbologie. Controllare l'efficienza della segnaletica ed in particolare la visibilità in condizioni diverse (diurne, notturne, con luce artificiale, con nebbia, ecc.). Controllare la disposizione dei segnali in funzione della disciplina di circolazione dei veicoli e comunque nel rispetto del Nuovo Codice della Strada.

- Anomalie riscontrabili: 1) *Usura.*
- Ditte specializzate: *Specializzati vari.*

### 01.09.02.C02 Controllo del grado di riciclabilità

*Cadenza: quando occorre*

*Tipologia: Controllo*

Controllare che nelle fasi manutentive vengano impiegati materiali, elementi e componenti con un elevato grado di riciclabilità.

- Requisiti da verificare: 1) *Utilizzo di materiali, elementi e componenti ad elevato potenziale di riciclabilità.*
- Anomalie riscontrabili: 1) *Basso grado di riciclabilità.*
- Ditte specializzate: *Tecnici di livello superiore.*

## MANUTENZIONI ESEGUIBILI DA PERSONALE SPECIALIZZATO

### 01.09.02.I01 Rifacimento delle strisce

*Cadenza: ogni anno*

Rifacimento delle strisce mediante la squadratura e l'applicazione di materiali idonei (vernici, vernici speciali con l'aggiunta di microsfere di vetro, ecc.).

- Ditte specializzate: *Specializzati vari.*

## Elemento Manutenibile: 01.09.03

## Strisce trasversali

Unità Tecnologica: 01.09

Segnaletica stradale orizzontale

Le strisce trasversali definite anche linee di arresto possono essere continue o discontinue e vengono realizzate mediante l'applicazione di vernici pittura con o senza l'aggiunta di microsfere di vetro, entrambe di colore bianco. Le strisce continue hanno larghezza minima di 50 cm e vengono utilizzate in prossimità delle intersezioni semaforizzate, degli attraversamenti pedonali semaforizzati ed in presenza dei segnali di precedenza. Le strisce discontinue vanno usate in presenza dei segnali di precedenza. In particolare: la linea di arresto va tracciata con andamento parallelo rispetto all'asse della strada principale, la linea di arresto deve essere realizzata in modo tale da collegare il margine della carreggiata con la striscia longitudinale di separazione dei sensi di marcia. Per le strade prive di salvagente od isola spartitraffico, la linea dovrà essere raccordata con la striscia longitudinale continua per una lunghezza non inferiore a 25 m e a 10 m, rispettivamente fuori e dentro i centri abitati, la linea di arresto, in presenza del segnale di precedenza è realizzata mediante una serie di triangoli bianchi tracciati con la punta rivolta verso il conducente dell'autoveicolo obbligato a dare la precedenza; tali triangoli hanno una base compresa tra 40 e 60 cm ed un'altezza compresa tra 60 e 70 cm. In particolare: base 60 ed altezza 70 cm su strade di tipo C e D; base 50 e altezza 60 cm su strade di tipo E; base 40 e altezza 50 su strade di tipo F. La distanza tra due triangoli è pari a circa la metà della base. In prossimità delle intersezioni regolate da segnali semaforici, la linea di arresto dovrà essere tracciata prima dell'attraversamento pedonale e comunque ad una distanza di 1 m da quest'ultimo.

## ANOMALIE RISCONTRABILI

### 01.09.03.A01 Usura

Perdita di materiale (vernice, materiale plastico, ecc.) dovuto all'usura provocata dall'azione dei veicoli e degli agenti atmosferici disgreganti.

### 01.09.03.A02 Basso grado di riciclabilità

Utilizzo nelle fasi manutentive di materiali, elementi e componenti con un basso grado di riciclabilità.

#### CONTROLLI ESEGUIBILI DA PERSONALE SPECIALIZZATO

##### 01.09.03.C01 Controllo dello stato

*Cadenza: ogni 6 mesi*

*Tipologia: Controllo*

Controllare periodicamente le condizioni e l'integrità delle linee. Controllare l'aspetto cromatico ed in particolare la consistenza dei colori corrispondenti alle diverse simbologie. Controllare l'efficienza della segnaletica ed in particolare la visibilità in condizioni diverse (diurne, notturne, con luce artificiale, con nebbia, ecc.). Controllare la disposizione dei segnali in funzione della disciplina di circolazione dei veicoli e comunque nel rispetto del Nuovo Codice della Strada.

- Anomalie riscontrabili: 1) *Usura*.
- Ditte specializzate: *Specializzati vari*.

##### 01.09.03.C02 Controllo del grado di riciclabilità

*Cadenza: quando occorre*

*Tipologia: Controllo*

Controllare che nelle fasi manutentive vengano impiegati materiali, elementi e componenti con un elevato grado di riciclabilità.

- Requisiti da verificare: 1) *Utilizzo di materiali, elementi e componenti ad elevato potenziale di riciclabilità*.
- Anomalie riscontrabili: 1) *Basso grado di riciclabilità*.
- Ditte specializzate: *Tecnici di livello superiore*.

#### MANUTENZIONI ESEGUIBILI DA PERSONALE SPECIALIZZATO

##### 01.09.03.I01 Rifacimento delle strisce

*Cadenza: ogni anno*

Rifacimento delle strisce mediante la squadratura e l'applicazione di materiali idonei (vernici, vernici speciali con l'aggiunta di microsfere di vetro, ecc.).

- Ditte specializzate: *Specializzati vari*.

#### Elemento Manutenibile: 01.09.04

### Frecce direzionali

Unità Tecnologica: 01.09

Segnaletica stradale orizzontale

Si tratta di segnali di colore bianco per contrassegnare le corsie per consentire la preselezione dei veicoli in prossimità di intersezioni. Esse possono suddividersi in: freccia destra, freccia diritta, freccia a sinistra, freccia a destra abbinata a freccia diritta, freccia a sinistra abbinata a freccia diritta e freccia di rientro. I segnali vengono realizzati mediante l'applicazione di vernici sulle superfici stradali.

#### ANOMALIE RISCONTRABILI

##### 01.09.04.A01 Usura

Perdita di materiale (vernice, materiale plastico, ecc.) dovuto all'usura provocata dall'azione dei veicoli e degli agenti atmosferici disgreganti.

##### 01.09.04.A02 Basso grado di riciclabilità

Utilizzo nelle fasi manutentive di materiali, elementi e componenti con un basso grado di riciclabilità.

#### CONTROLLI ESEGUIBILI DA PERSONALE SPECIALIZZATO

##### 01.09.04.C01 Controllo dello stato

*Cadenza: ogni settimana*

*Tipologia: Controllo*

Controllare periodicamente le condizioni e l'integrità dei segnali. Controllare l'aspetto cromatico ed in particolare la consistenza dei colori corrispondenti alle diverse simbologie. Controllare l'efficienza della segnaletica ed in particolare la visibilità in condizioni diverse (diurne, notturne, con luce artificiale, con nebbia, ecc.). Controllare la disposizione dei segnali in funzione della disciplina di circolazione dei veicoli e comunque nel rispetto del Nuovo Codice della Strada.

- Anomalie riscontrabili: 1) *Usura*.
- Ditte specializzate: *Specializzati vari*.

#### 01.09.04.C02 Controllo del grado di riciclabilità

*Cadenza: quando occorre*

*Tipologia: Controllo*

Controllare che nelle fasi manutentive vengano impiegati materiali, elementi e componenti con un elevato grado di riciclabilità.

- Requisiti da verificare: 1) *Utilizzo di materiali, elementi e componenti ad elevato potenziale di riciclabilità.*
- Anomalie riscontrabili: 1) *Basso grado di riciclabilità.*
- Ditte specializzate: *Tecnici di livello superiore.*

#### MANUTENZIONI ESEGUIBILI DA PERSONALE SPECIALIZZATO

#### 01.09.04.I01 Rifacimento dei simboli

*Cadenza: ogni anno*

Rifacimento dei simboli mediante la squadratura e l'applicazione di materiali idonei (vernici, vernici speciali con l'aggiunta di microsfere di vetro, ecc.).

- Ditte specializzate: *Specializzati vari.*

#### Elemento Manutenibile: 01.09.05

### Attraversamenti pedonali

Unità Tecnologica: 01.09

Segnaletica stradale orizzontale

Gli attraversamenti pedonali sono evidenziati sulla carreggiata da zebraure con strisce bianche parallele alla direzione di marcia dei veicoli. Essi hanno una lunghezza non inferiore a 2,50 m, sulle strade locali e a quelle urbane di quartiere, mentre sulle altre strade la lunghezza non deve essere inferiore a 4 m. La larghezza delle strisce e degli intervalli è fissata in 50 cm. Le strisce vengono realizzate mediante l'applicazione di vernici, plastiche adesive preformate e/o in materiale lapideo in prossimità dei centri abitati.

#### ANOMALIE RISCONTRABILI

#### 01.09.05.A01 Usura

Perdita di materiale (vernice, materiale plastico, ecc.) dovuto all'usura provocata dall'azione dei veicoli e degli agenti atmosferici disgreganti.

#### 01.09.05.A02 Basso grado di riciclabilità

Utilizzo nelle fasi manutentive di materiali, elementi e componenti con un basso grado di riciclabilità.

#### CONTROLLI ESEGUIBILI DA PERSONALE SPECIALIZZATO

#### 01.09.05.C01 Controllo dello stato

*Cadenza: ogni 6 mesi*

*Tipologia: Controllo*

Controllare periodicamente le condizioni e l'integrità delle strisce. Controllare l'aspetto cromatico ed in particolare la consistenza dei colori. Controllare l'efficienza della segnaletica ed in particolare la visibilità in condizioni diverse (diurne, notturne, con luce artificiale, con nebbia, ecc.). Controllare la disposizione dei segnali in funzione della disciplina di circolazione dei veicoli e comunque nel rispetto del Nuovo Codice della Strada.

- Anomalie riscontrabili: 1) *Usura.*
- Ditte specializzate: *Specializzati vari.*

#### 01.09.05.C02 Controllo del grado di riciclabilità

*Cadenza: quando occorre*

*Tipologia: Controllo*

Controllare che nelle fasi manutentive vengano impiegati materiali, elementi e componenti con un elevato grado di riciclabilità.

- Requisiti da verificare: 1) *Utilizzo di materiali, elementi e componenti ad elevato potenziale di riciclabilità.*
- Anomalie riscontrabili: 1) *Basso grado di riciclabilità.*
- Ditte specializzate: *Tecnici di livello superiore.*

#### MANUTENZIONI ESEGUIBILI DA PERSONALE SPECIALIZZATO

#### 01.09.05.I01 Rifacimento delle strisce

*Cadenza: ogni anno*

Rifacimento delle strisce mediante la squadratura e l'applicazione di materiali idonei (vernici, vernici speciali con l'aggiunta di

microsfere di vetro, ecc.).

- Ditte specializzate: *Specializzati vari*.

**Elemento Manutenibile: 01.09.06**

## Vernici segnaletiche

**Unità Tecnologica: 01.09**

**Segnaletica stradale orizzontale**

Si tratta di vernici sintetiche rifrangenti, specifiche per la realizzazione ed il rifacimento della segnaletica orizzontale (delimitazione delle carreggiate, linee spartitraffico, strisce pedonali, linee di demarcazione delle aree di parcheggio, ecc.). Hanno una buona aderenza al supporto ed una elevata resistenza all'abrasione ed all'usura. Sono composte da pigmenti sintetici ed altri contenuti (biossido di titanio, microsfere di vetro totali, microsfere di vetro sferiche, ecc.).

### ANOMALIE RISCONTRABILI

#### 01.09.06.A01 Rifrangenza inadeguata

Rifrangenza inadeguata per eccessiva usura dei materiali.

#### 01.09.06.A02 Usura

Perdita di materiale (vernice, materiale plastico, ecc.) dovuto all'usura provocata dall'azione dei veicoli e degli agenti atmosferici disgreganti.

#### 01.09.06.A03 Contenuto eccessivo di sostanze tossiche

Contenuto eccessivo di sostanze tossiche all'interno dei prodotti utilizzati nelle fasi manutentive.

### CONTROLLI ESEGUIBILI DA PERSONALE SPECIALIZZATO

#### 01.09.06.C01 Controllo dello stato

*Cadenza: ogni 3 mesi*

*Tipologia: Controllo*

Controllare periodicamente le condizioni e l'integrità delle vernici segnaletiche. Controllare l'aspetto cromatico ed in particolare la consistenza dei colori corrispondenti alle diverse simbologie. Controllare l'efficienza della segnaletica ed in particolare la visibilità in condizioni diverse (diurne, notturne, con luce artificiale, con nebbia, ecc.). Controllare la disposizione dei segnali in funzione della disciplina di circolazione dei veicoli e comunque nel rispetto del Nuovo Codice della Strada.

- Requisiti da verificare: 1) *Retroriflessione*; 2) *Riflessione alla luce*.
- Anomalie riscontrabili: 1) *Usura*; 2) *Rifrangenza inadeguata*.
- Ditte specializzate: *Specializzati vari*.

#### 01.09.06.C02 Controllo del contenuto di sostanze tossiche

*Cadenza: quando occorre*

*Tipologia: Controllo*

Nelle fasi di manutenzione dell'opera interessata, utilizzare prodotti e materiali con minore contenuto di sostanze tossiche che favoriscano la diminuzione di impatti sull'ambiente e favorendo la riduzione delle risorse.

- Requisiti da verificare: 1) *Riduzione degli impatti negativi nelle operazioni di manutenzione*.
- Anomalie riscontrabili: 1) *Contenuto eccessivo di sostanze tossiche*.
- Ditte specializzate: *Tecnici di livello superiore*.

### MANUTENZIONI ESEGUIBILI DA PERSONALE SPECIALIZZATO

#### 01.09.06.I01 Rifacimento delle vernici segnaletiche

*Cadenza: quando occorre*

Rifacimento delle vernici segnaletiche mediante la squadratura e l'applicazione di materiali idonei (vernici, vernici speciali con l'aggiunta di microsfere di vetro, ecc.).

- Ditte specializzate: *Specializzati vari*.



## Sistemi di sicurezza stradale

Ai sistemi di sicurezza stradale appartengono quei dispositivi il cui scopo è quello di contenere e limitare le eventuali fuoriuscite di veicoli dalla carreggiata stradale. Essi hanno inoltre la funzione di protezione degli utenti di percorsi ed aree adiacenti agli spazi della carreggiata stradale. Le loro caratteristiche si differenziano sia per la loro funzione che per i siti di installazione.

### REQUISITI E PRESTAZIONI (UT)

#### 01.10.R01 Utilizzo di materiali, elementi e componenti ad elevato potenziale di riciclabilità

*Classe di Requisiti: Utilizzo razionale delle risorse*

*Classe di Esigenza: Salvaguardia ambiente*

Utilizzo di materiali, elementi e componenti con un elevato grado di riciclabilità

##### **Prestazioni:**

Nelle scelte progettuali di materiali, elementi e componenti si dovrà tener conto del loro grado di riciclabilità in funzione dell'ubicazione del cantiere, del loro ciclo di vita, degli elementi di recupero, ecc.

##### **Livello minimo della prestazione:**

Calcolare la percentuale di materiali da avviare ai processi di riciclaggio. Determinare la percentuale in termini di quantità (kg) o di superficie (mq) di materiale impiegato nell'elemento tecnico in relazione all'unità funzionale assunta.

#### 01.10.R02 Utilizzo di materiali, elementi e componenti caratterizzati da un'elevata durabilità

*Classe di Requisiti: Utilizzo razionale delle risorse*

*Classe di Esigenza: Salvaguardia ambiente*

Utilizzo razionale delle risorse attraverso l'impiego di materiali con una elevata durabilità.

##### **Prestazioni:**

Nelle fasi progettuali dell'opera individuare e scegliere elementi e componenti caratterizzati da una durabilità elevata.

##### **Livello minimo della prestazione:**

Nella fase progettuale bisogna garantire una adeguata percentuale di elementi costruttivi caratterizzati da una durabilità elevata.

### ELEMENTI MANUTENIBILI DELL'UNITÀ TECNOLOGICA:

- 01.10.01 Barriere di sicurezza longitudinale
- 01.10.02 Barriere di sicurezza per opere d'arte
- 01.10.03 Parapetto per pista ciclabile

## Barriere di sicurezza longitudinale

Unità Tecnologica: 01.10

Sistemi di sicurezza stradale

Barriera di sicurezza stradale per veicoli che viene installata lungo i bordi di una strada o in alcuni casi sullo spartitraffico centrale.

### ANOMALIE RISCONTRABILI

#### 01.10.01.A01 Corrosione

Decadimento dei materiali metallici a causa della combinazione con sostanze presenti nell'ambiente (ossigeno, acqua, anidride carbonica, ecc.).

#### 01.10.01.A02 Deformazione

Deformazione della sagoma, a causa di urti esterni, con relativo intralcio delle sedi stradali.

#### 01.10.01.A03 Mancanza

Mancanza di elementi costituenti le barriere di sicurezza con relativa perdita funzionale.

#### 01.10.01.A04 Rottura

Rottura di parti degli elementi costituenti le barriere di sicurezza.

#### 01.10.01.A05 Sganciamenti

Sganciamenti di parti costituenti e perdita di elementi di connessione (bulloni, chiodi, piastre, ecc.).

#### 01.10.01.A06 Basso grado di riciclabilità

Utilizzo nelle fasi manutentive di materiali, elementi e componenti con un basso grado di riciclabilità.

#### 01.10.01.A07 Impiego di materiali non durevoli

Impiego di materiali non durevoli nelle fasi manutentive degli elementi.

### CONTROLLI ESEGUIBILI DA PERSONALE SPECIALIZZATO

#### 01.10.01.C01 Controllo generale

*Cadenza: ogni mese*

*Tipologia: Controllo*

Controllare periodicamente l'efficienza delle barriere stradali e delle parti costituenti nonché la loro integrazione con la viabilità e segnaletica stradale. Controllare l'integrità delle opere complementari connesse (fondazioni, supporti, dispositivi di smaltimento delle acque, ecc.), nell'ambito della sicurezza stradale.

- Anomalie riscontrabili: 1) Corrosione; 2) Deformazione; 3) Mancanza; 4) Rottura; 5) Sganciamenti.
- Ditte specializzate: *Specializzati vari.*

#### 01.10.01.C02 Controllo del grado di riciclabilità

*Cadenza: quando occorre*

*Tipologia: Controllo*

Controllare che nelle fasi manutentive vengano impiegati materiali, elementi e componenti con un elevato grado di riciclabilità.

- Requisiti da verificare: 1) Utilizzo di materiali, elementi e componenti ad elevato potenziale di riciclabilità.
- Anomalie riscontrabili: 1) Basso grado di riciclabilità.
- Ditte specializzate: *Tecnici di livello superiore.*

#### 01.10.01.C03 Controllo impiego di materiali durevoli

*Cadenza: quando occorre*

*Tipologia: Verifica*

Verificare che nelle fasi manutentive degli elementi vengano utilizzati componenti caratterizzati da una durabilità elevata.

- Requisiti da verificare: 1) Utilizzo di materiali, elementi e componenti caratterizzati da un'elevata durabilità.
- Anomalie riscontrabili: 1) Impiego di materiali non durevoli.
- Ditte specializzate: *Tecnici di livello superiore.*

### MANUTENZIONI ESEGUIBILI DA PERSONALE SPECIALIZZATO

#### 01.10.01.I01 Integrazione

*Cadenza: quando occorre*

Integrazione di parti e/o elementi connessi. Assemblaggio di parti sconnesse o fuori sede.

- Ditte specializzate: *Specializzati vari.*

### 01.10.01.I02 Sistemazione opere complementari

*Cadenza: ogni 3 mesi*

Sistemazione delle opere complementari (fondazioni, supporti, dispositivi di smaltimento delle acque, elementi segnaletica, ecc.).

- Ditte specializzate: *Specializzati vari.*

### 01.10.01.I03 Sostituzione

*Cadenza: quando occorre*

Sostituzione di parti e/o elementi usurati o compromessi (deformati, sganciati, rotti, ecc.).

- Ditte specializzate: *Specializzati vari.*

## Elemento Manutenibile: 01.10.02

# Barriere di sicurezza per opere d'arte

Unità Tecnologica: 01.10

Sistemi di sicurezza stradale

Si tratta di barriere di sicurezza installate generalmente sui bordi dei ponti o di opere di contenimento.

## ANOMALIE RISCONTRABILI

### 01.10.02.A01 Corrosione

Decadimento dei materiali metallici a causa della combinazione con sostanze presenti nell'ambiente (ossigeno, acqua, anidride carbonica, ecc.).

### 01.10.02.A02 Deformazione

Deformazione della sagoma, a causa di urti esterni, con relativo intralcio delle sedi stradali.

### 01.10.02.A03 Mancanza

Mancanza di elementi costituenti le barriere di sicurezza con relativa perdita funzionale.

### 01.10.02.A04 Rottura

Rottura di parti degli elementi costituenti le barriere di sicurezza.

### 01.10.02.A05 Sganciamenti

Sganciamenti di parti costituenti e perdita di elementi di connessione (bulloni, chiodi, piastre, ecc.).

### 01.10.02.A06 Basso grado di riciclabilità

Utilizzo nelle fasi manutentive di materiali, elementi e componenti con un basso grado di riciclabilità.

### 01.10.02.A07 Impiego di materiali non durevoli

Impiego di materiali non durevoli nelle fasi manutentive degli elementi.

## CONTROLLI ESEGUIBILI DA PERSONALE SPECIALIZZATO

### 01.10.02.C01 Controllo generale

*Cadenza: ogni mese*

*Tipologia: Controllo*

Controllare periodicamente l'efficienza delle barriere stradali e delle parti costituenti nonché la loro integrazione con la viabilità e segnaletica stradale. Controllare l'integrità delle opere complementari connesse (fondazioni, supporti, dispositivi di smaltimento delle acque, ecc.), nell'ambito della sicurezza stradale.

- Anomalie riscontrabili: 1) *Corrosione*; 2) *Deformazione*; 3) *Mancanza*; 4) *Rottura*; 5) *Sganciamenti*.
- Ditte specializzate: *Specializzati vari.*

### 01.10.02.C02 Controllo del grado di riciclabilità

*Cadenza: quando occorre*

*Tipologia: Controllo*

Controllare che nelle fasi manutentive vengano impiegati materiali, elementi e componenti con un elevato grado di riciclabilità.

- Requisiti da verificare: 1) *Utilizzo di materiali, elementi e componenti ad elevato potenziale di riciclabilità.*
- Anomalie riscontrabili: 1) *Basso grado di riciclabilità.*
- Ditte specializzate: *Tecnici di livello superiore.*

### 01.10.02.C03 Controllo impiego di materiali durevoli

*Cadenza: quando occorre*

*Tipologia: Verifica*

Verificare che nelle fasi manutentive degli elementi vengano utilizzati componenti caratterizzati da una durabilità elevata.

- Requisiti da verificare: 1) *Utilizzo di materiali, elementi e componenti caratterizzati da un'elevata durabilità.*
- Anomalie riscontrabili: 1) *Impiego di materiali non durevoli.*
- Ditte specializzate: *Tecnici di livello superiore.*

## MANUTENZIONI ESEGUIBILI DA PERSONALE SPECIALIZZATO

### 01.10.02.I01 Integrazione

*Cadenza: quando occorre*

Integrazione di parti e/o elementi connessi. Assemblaggio di parti sconnesse o fuori sede.

- Ditte specializzate: *Specializzati vari.*

### 01.10.02.I02 Sistemazione opere complementari

*Cadenza: ogni 3 mesi*

Sistemazione delle opere complementari (fondazioni, supporti, dispositivi di smaltimento delle acque, elementi segnaletica, ecc.).

- Ditte specializzate: *Specializzati vari.*

### 01.10.02.I03 Sostituzione

*Cadenza: quando occorre*

Sostituzione di parti e/o elementi usurati o compromessi (deformati, sganciati, rotti, ecc.).

- Ditte specializzate: *Specializzati vari.*

## Elemento Manutenibile: 01.10.03

# Parapetto per pista ciclabile

Unità Tecnologica: 01.10

Sistemi di sicurezza stradale

E' una protezione che viene installata per offrire una guida ai pedoni, ai ciclisti, a cavalieri, agli animali, ecc.. Viene generalmente impiegata lungo il margine di sentier, percorsi ciclabili e marciapiedi per impedire a pedoni e ad altri utenti di oltrepassare da una zona all'altra. Trovano inoltre impiego per gli stessi fini, lungo i ponti o sopra le opere di contenimento.

## ANOMALIE RISCONTRABILI

### 01.10.03.A01 Corrosione

Decadimento dei materiali metallici a causa della combinazione con sostanze presenti nell'ambiente (ossigeno, acqua, anidride carbonica, ecc.).

### 01.10.03.A02 Deformazione

Deformazione della sagoma, a causa di urti esterni, con relativo intralcio delle sedi stradali.

### 01.10.03.A03 Mancanza

Mancanza di elementi costituenti le barriere di sicurezza con relativa perdita funzionale.

### 01.10.03.A04 Rottura

Rottura di parti degli elementi costituenti le barriere di sicurezza.

### 01.10.03.A05 Sganciamenti

Sganciamenti di parti costituenti e perdita di elementi di connessione (bulloni, chiodi, piastre, ecc.).

### 01.10.03.A06 Impiego di materiali non durevoli

Impiego di materiali non durevoli nelle fasi manutentive degli elementi.

### 01.10.03.A07 Basso grado di riciclabilità

Utilizzo nelle fasi manutentive di materiali, elementi e componenti con un basso grado di riciclabilità.

## CONTROLLI ESEGUIBILI DA PERSONALE SPECIALIZZATO

### 01.10.03.C01 Controllo generale

*Cadenza: ogni mese*

*Tipologia: Controllo*

Controllare periodicamente l'efficienza delle barriere stradali e delle parti costituenti nonché la loro integrazione con la viabilità e segnaletica stradale. Controllare l'integrità delle opere complementari connesse (fondazioni, supporti, dispositivi di smaltimento delle acque, ecc.), nell'ambito della sicurezza stradale.

- Anomalie riscontrabili: 1) *Corrosione*; 2) *Deformazione*; 3) *Mancaza*; 4) *Rottura*; 5) *Sganciamenti*.
- Ditte specializzate: *Specializzati vari*.

### **01.10.03.C02 Controllo impiego di materiali durevoli**

*Cadenza: quando occorre*

*Tipologia: Verifica*

Verificare che nelle fasi manutentive degli elementi vengano utilizzati componenti caratterizzati da una durabilità elevata.

- Requisiti da verificare: 1) *Utilizzo di materiali, elementi e componenti caratterizzati da un'elevata durabilità*.
- Anomalie riscontrabili: 1) *Impiego di materiali non durevoli*.
- Ditte specializzate: *Tecnici di livello superiore*.

### **01.10.03.C03 Controllo del grado di riciclabilità**

*Cadenza: quando occorre*

*Tipologia: Controllo*

Controllare che nelle fasi manutentive vengano impiegati materiali, elementi e componenti con un elevato grado di riciclabilità.

- Requisiti da verificare: 1) *Utilizzo di materiali, elementi e componenti ad elevato potenziale di riciclabilità*.
- Anomalie riscontrabili: 1) *Basso grado di riciclabilità*.
- Ditte specializzate: *Tecnici di livello superiore*.

## **MANUTENZIONI ESEGUIBILI DA PERSONALE SPECIALIZZATO**

### **01.10.03.I01 Integrazione**

*Cadenza: quando occorre*

Integrazione di parti e/o elementi connessi. Assemblaggio di parti sconnesse o fuori sede.

- Ditte specializzate: *Specializzati vari*.

### **01.10.03.I02 Sistemazione opere complementari**

*Cadenza: ogni 3 mesi*

Sistemazione delle opere complementari (fondazioni, supporti, dispositivi di smaltimento delle acque, elementi segnaletica, ecc.).

- Ditte specializzate: *Specializzati vari*.

### **01.10.03.I03 Sostituzione**

*Cadenza: quando occorre*

Sostituzione di parti e/o elementi usurati o compromessi (deformati, sganciati, rotti, ecc.).

- Ditte specializzate: *Specializzati vari*.

# INDICE

1) PIANO DI MANUTENZIONE .....	pag.	<a href="#">2</a>
2) Realizzazione della strada di variante via Artigianato – Aeroporto nella frazione di Caselle .....	pag.	<a href="#">6</a>
" 1) Strade .....	pag.	<a href="#">7</a>
" 1) Banchina .....	pag.	<a href="#">11</a>
" 2) Canalette .....	pag.	<a href="#">12</a>
" 3) Carreggiata .....	pag.	<a href="#">12</a>
" 4) Cigli o arginelli .....	pag.	<a href="#">14</a>
" 5) Confine stradale .....	pag.	<a href="#">15</a>
" 6) Cunetta .....	pag.	<a href="#">15</a>
" 7) Pavimentazione stradale in bitumi .....	pag.	<a href="#">16</a>
" 8) Scarpate .....	pag.	<a href="#">18</a>
" 2) Opere di sostegno .....	pag.	<a href="#">20</a>
" 1) Muri in calcestruzzo .....	pag.	<a href="#">21</a>
" 3) Impianto di smaltimento acque meteoriche .....	pag.	<a href="#">22</a>
" 1) Pozzetti e caditoie .....	pag.	<a href="#">24</a>
" 4) Sistemi o reti di drenaggio .....	pag.	<a href="#">27</a>
" 1) Tubo in lega polimerica PVC-O .....	pag.	<a href="#">28</a>
" 5) Rotatorie .....	pag.	<a href="#">30</a>
" 1) Anello di circolazione .....	pag.	<a href="#">33</a>
" 2) Braccio .....	pag.	<a href="#">34</a>
" 3) Fascia valicabile .....	pag.	<a href="#">35</a>
" 4) Isole a raso .....	pag.	<a href="#">36</a>
" 5) Isola centrale .....	pag.	<a href="#">36</a>
" 6) Isole delimitate da elementi verticali .....	pag.	<a href="#">37</a>
" 7) Isola di separazione .....	pag.	<a href="#">38</a>
" 8) Isole permanenti .....	pag.	<a href="#">39</a>
" 9) Rami di entrata .....	pag.	<a href="#">39</a>
" 10) Rami di uscita .....	pag.	<a href="#">40</a>
" 6) Piste ciclabili .....	pag.	<a href="#">42</a>
" 1) Caditoie .....	pag.	<a href="#">45</a>
" 2) Cordolature .....	pag.	<a href="#">45</a>
" 3) Pavimentazione in asfalto .....	pag.	<a href="#">46</a>
" 4) Strisce di demarcazione .....	pag.	<a href="#">47</a>
" 7) Impianti e sistemi di illuminazione pubblica .....	pag.	<a href="#">49</a>
" 1) Alimentatori per moduli LED .....	pag.	<a href="#">50</a>
" 2) Moduli LED integrati .....	pag.	<a href="#">51</a>
" 8) Segnaletica stradale verticale .....	pag.	<a href="#">53</a>
" 1) Cartelli segnaletici .....	pag.	<a href="#">55</a>
" 2) Sostegni, supporti e accessori vari .....	pag.	<a href="#">55</a>
" 3) Passaggio pedonale retroilluminato .....	pag.	<a href="#">56</a>
" 9) Segnaletica stradale orizzontale .....	pag.	<a href="#">58</a>

" 1) Iscrizioni e simboli .....	pag.	<a href="#">61</a>
" 2) Strisce di delimitazione .....	pag.	<a href="#">61</a>
" 3) Strisce trasversali .....	pag.	<a href="#">62</a>
" 4) Frecce direzionali .....	pag.	<a href="#">63</a>
" 5) Attraversamenti pedonali .....	pag.	<a href="#">64</a>
" 6) Vernici segnaletiche .....	pag.	<a href="#">65</a>
" 10) Sistemi di sicurezza stradale .....	pag.	<a href="#">66</a>
" 1) Barriere di sicurezza longitudinale .....	pag.	<a href="#">67</a>
" 2) Barriere di sicurezza per opere d'arte .....	pag.	<a href="#">68</a>
" 3) Parapetto per pista ciclabile .....	pag.	<a href="#">69</a>